盛京時報

陰曆十月廿五日
昭和七年十一月廿二日
發行人 染谷保藏
編輯人 菊池貞二
印刷人 東光明
發行所 盛京時報社
支社 大阪堂島濱通一丁目 哈爾濱道外 大連榮町二番地 新京吉野町二丁目

論說

評日本意見書

（傲霜庵）

七星期前。自萊頓報告書發表問世以後。環球輿論。是非參半。當事國之日本。因關係嚴重。不能放任該報告書之謬誤。置之不顧。乃向國際聯盟要求。使日本提出意見書。以便訂正一切。經國聯慨然允諾。姑從緩議。今國聯屆期開會。日本意見書已於是日（二十一日）在日內瓦暨東京堂皇發表矣。

按該報告書內容。閱讀之下。並無何等新奇之可言。例如滿洲在地理上歷史上早已成爲獨立地域。如日軍行動。不越自衛範圍。如滿洲國之自然的成立。吾屢言之。且在滿日兩國人間。已經常識化。不復庸其贅述。無奈西人不諳東事。在東方已經常識化之事實。由西人眼光中觀之。或係奇特之現象。亦未可知。所以臚列此種既定事實。譯成英文或法文。開示國聯。則足以啓西人之蒙乎。

試就最近二十年間事實言之。張家父子之『滿洲王國』。由南京政府完全脫離。據該意見書稱張作霖曾向駐在北京各國公使聲明。滿洲不屬于南京政府統治下之中國共和國者。確係名實相符之精言。一九二八年。張學良在表面上獻媚南京政府。但在事實上未曾容南京從中干涉。萊頓報告書評爲個中底蘊。類似『同盟』。並非隸屬關係者。亦切中肯綮之語。故此點用萊頓報告書之矛。攻破該報告書之盾乃可而已。

在九一八事變以前。中日關係。極端尖銳化。所有會議交涉。一切不靈。中國方面之氣焰。咄咄逼人。大有炙手可熱之概。日本意見書。謂爲（一）放任中國。肆意進攻。驅逐日僑（二）日本打破局面。以覓出路。二者中不得不擇其一。形勢迫切。已至此極。所以日本爲擁護自衛權計。勢不得不積極行動。換言之。豎子學良。志滿氣驕。不知大局。適爲黨人所煽動。而釀成隱患之結果耳。

若夫滿洲國之成立。則不過將已經獨立之滿洲政權。職曲化之。現代化之。如吾所屢言。三月前汪精衛批評華北政權曰『名爲一家。實則異國』。夫國土分崩。在國內不能禁多數異國之出現。而夢想關外舊版圖之歸服朝貢。顛倒本末。莫此爲甚。豈非滑稽？其數額甲於世界之中國軍隊。共計二百萬。其槍口不向外而向內。日代表松岡所謂『中國敵人爲中國人。並非外國人』者是也。其槍口不向關外而向關內。皆是『國內有國』之結果。在中國國民自身。明瞭認識。以致『安內攘外』的中國輿論。洋洋乎盈耳。不待萊頓報告書與日本意見書而後知也。

吾曾日木已成舟。謂見木不見舟者。非自欺欺人。即一種詭辯。萊頓調查團之於滿洲國。何異之？惟據萊頓報告書。稱今日之滿洲。究不能復九一八以前之原狀。乃提議滿洲國際管理案。由此以觀。調查團諸公。亦確已承認木已成舟。無奈爲保全面子計。對於既成之舟。遽難贊成。以爲須造車或築室。然此車與室。非『閉戶造車』之車。即『築室道謀』之室。均有不能合轍或終歲不成之危險。日本意見書亦極力主張除承認『既成之舟』以外。並無出路。將車與室之提議。付諸一笑。自萊頓調查團視察滿洲以後。殆已半歲。新國家的巨舟。所有設施。次第完善。可以航入海。渡重洋矣。是以無論國聯承認與否。日本首先承認之。在國聯諸公。若能注意及此。則亦當不反對既成之舟！

日本意見書中。最當注意者。爲滿日同舟共生共死之一大決心。以視共存共榮。尙未免爲徵溫的。較諸蔣張無辦法。無責任。無抵抗。乞憐國聯英美之依賴外交。彼此懸殊。不啻宵壤。然而該意見書洋洋千萬言。其眼目究不出『和平』二字。…極東之和平。…世界之和平。…尤足以喚起中外特別注意矣。

粵中委與三中全會 提案大綱大体決定

廣州訊云、自政府決定十二月十五日召開三中全會後、粵方各委會于去月三十一日西南執行部常務會議、提出準備提案及出席人選兩問題、詳爲討論、對出席問題、因各委多數不能離開職務、常經議決屆時始行決定、故祇討論提案問題、對提案大綱、亦經決定、抗日剿共及駁斥調查團報告書三項、由各委員草擬、彙付討論、再編成整個的提議書、由全體粵委署名、然後提出、外傳已推定出席代表之說、未免言之過早、是次之會議實祇作空泛之談話而已、迨滬電傳來謂行政院秘書長褚民誼對記者談話有政府執委不能代表其他執行出席大會之言、粵方各中委即于五日召集臨時會議、討論此事、因問題重大、決議去電徵求李宗仁白崇禧胡漢民、蕭佛成意見、並電促唐紹儀返省共同討論、適是午唐氏因政務會輪到本人值班及衛人之佔中山縣屬橫琴島事、已由中山取道香港抵省、各委遂于六日晨特召開一度談話會、到者有陳濟棠、鄒魯、劉紀文、林翼中、唐紹儀、林直勉、余漢謀、香翰屏、李綺庵、詹菊似、關素人、區芳浦、李揚敬、[illegible]廣秀、聞當時有一部份委員以三中全會須待粵中委全數出席、此實不可能之事、緣西南各中委多數身兼數職、或身任政務、其現兼軍職者、或在前方剿匪、或任後方綏靖負有重責、未使遠離、其現兼政務者、亦各因其職務之繁劇、未能全數出席、若不准推派代表、祇以三五人出席參加、未免勢孤、恐于粵方所提之議案、難以通過、主張全體概不前往出席、一部份則主張去電力爭、因在粵中委確因職務關係、不能出席、乃又不能委託代表、無形中已失去中委之資格、應向政府力爭、如中央仍不諒解、堅持不許派代表出席、始行放棄、此問題討論良久、未能解決、遂無結果而散、迨至是夕、蕭佛成有電來粵、表示本人對提案之意見、久住汕頭之賀耀垣亦已到省、而在港之胡漢民氏又已派其女公子木蘭携本人提案意見來省、交西南執行部討論、即在桂之李宗仁亦經有電致達、西南各中委對三中全會意見、業有具體表示、執行部原擬於七日常務會議再提出詳細研究、詎臨時忽將該案擱置而散會後、記者特趨謁唐紹儀、叩詢一切、據唐氏云三中全會現雖定期十二月十五日開會、會期距今尙有月餘、但將來有無展期、此刻尙難逆料、故各委對於該會提案、認爲無須急於準備、推派出席人選一節、更未談得到、是日會議、祇許大家交換意見、總之三中全會問題、已決暫緩討論矣、記者隨詢以是否待李宗仁到粵始行討論、唐答云、李氏雖在桂、但函電時通、如有要務、儘可藉書面商討、不必待李氏到粵始商榷進行、記者又問胡漢民對三中全會、有何意見、蕭佛成是否赶程返粵協力進行、唐謂胡氏對此事迄今尙無切實表示、蕭氏亦無急速返粵之意、日昨來電、只云病已日有起色、日內可望全愈、並未提及返粵時期也、最後記者復叩以對三中全會之意見、唐云、南京局面、日趨沉悶、此次雖有三中全會之召集、然徒務形式、不求實際、恐前途未可樂觀云、

鄂大瓦協定公佈矣 美德輸出可受打擊

倫敦訊云、阿大瓦協定經英皇批准、財政下令、阿大瓦協定之優越稅率、除某某數種例外、自十六日午夜實行云、

又訊英上議院步下院後塵、正式將阿大瓦協定通過三讀會、桑基、要敦爵士及斯東哈佛皇家委員聲明英皇已批准、作爲法律、今晚午夜新稅則即實行、預料此項法律將更穩固英帝國間之商務、但美德對英國輸出受重大犧牲、該協定之擁護者盼實行之後能迅促帝國繁榮恢復爲求國會通過、甚至迫自由貿易者脫離國民政府云、

又訊英帝國經濟協定之新稅率、經上院通過後、十五日英皇已行簽字、財政當局公佈者稅率今日午夜取銷、新稅率即如是時生效、關於自治領土之稅率、凡已經自治領土國會批准者亦將實行、迄今澳洲紐錫蘭等國會已批准條約、印度紐芬蘭之新稅率尙未經各該立法批准、十六日晚不能實行、此包括橄欖油米穀細藏等稅、此二國仍繼續享受帝國之優惠稅率、然愛爾蘭今日起不得享受以前之優惠稅率、將與外國之待遇相同、其餘不能實行之新稅乃由加拿大之進口貨物、但展至何處尙無確定云、

滬復興公債 用途支配已定

上海訊云、滬市復興公債六百萬、由英商利安洋行承銷、合同已簽訂、並委託滙豐銀行經理還本付息、市府按票面八折實收、計四百八十萬元、利安照承銷全額繳款後、如何推銷市府不加過問、大約該行所按票面八五折售出、藉補一切推銷費用、又據聞復興公債四百八十萬元用途支配如下、市中心區建設費八十萬元、市醫院建築費四十萬元整理舊市區道路溝渠及完成浦東大道費九十萬元、整理戰區道路橋樑一百萬元、財政局扣留本年碼頭捐摘工借款及市中心放領土地範圍內未付地價共一百十萬元、其他六十萬元云、

海洲築港 德商承辦下月興工

徐州訊云、華鐵道部及隴海鐵路局、對海州灘港問題、頗爲隴海路繁榮上之唯一出路、故數年來、努力籌劃、期待完成、惟曩昔擬定大計劃、企圖造成青島香港之第二規模、然於國家無此財力、因之無形停頓、現第一步完成港埠、故先建築新浦至老窰一段新路綫、由該路自行建築、動工數月、預計明春當可完成、一方在老窰建築海港碼頭、以備載重輪船、可以傍岸、與鐵路銜接、惟該海港、工程非易、且中國無此築港機械、改由鐵部在滬公開招標、本月三日在鄭州路局開標、鐵部派技正吳啓猷前往監視、結果由德商西門子洋行以百餘萬元得標承辦、該行並派員工程師到鄭、十四日赴海州親往勘測港務工程、由路局派工務人員、陪同嚮導、聞勘視畢、即返滬報告、定下月內開始動工云、

法德經濟委會 建議創立兩組合

柏林訊云、法德經濟委員會、對於創立兩種組合、以改良歐洲若干國家之經濟設備一層、極爲贊成、第一組合、係法德兩國各實業公司、由技術上樹立妥協、第二組合、將爲一種合股公司、由法德英三國實業家組成之、適在外國舉辦公共工程、而需要經費時、由該公司擔任援助之、法德兩國實業家、對於電氣工程、如歐洲若干國家鐵路用電氣行車之類、擬爲更密切之合作、現已草定臨時計劃、交由法德經濟委員會審查云、

粵築路借款 已得相當結果

上海訊云、中英庚款委員會十八日開二次財委會、對粵路借款問題、聞已有相當結果、惟內容因尙須交大會討論、暫難發表、

理想之人生模式（1）

主人道德（強者的道德）都是積極的創造與征服、沒有『你應該』（Thou shalt）、只有『我必須』（I must）、『一切生自健強行的行爲都是善的、一切生自柔弱的都是惡的』、高材人不受一切俗見的善惡或拘束、他自己便是立法者、無須乎證明凡有害於他的事物、那事物的自身就是有害的『自私』『驕傲』是高材人最可貴的性質、主人與奴隸的階級就是從此種天性而定、『善』與『惡』在高材人的法典上就是『高貴』與『鄙卑』的意思、現代社會上公認爲美德的同情、博愛、服務、犧牲、忠良、利他、……尼采都目之爲奴隸道德、他在善惡之彼岸（Beyond Good and Evil）上說『高貴之人也幫助不幸者、但是並非—或極少—出自憐憫心、不過是發自能力餘賸的衝動而已』

最後、尼采以爲自然演化的力量、是『向權力之意志』（The will to power）、從主人道德的觀點看、人類性非如叔本華所說的『求生之意志』（Will-to-live）、是要求提高生活的意志、非如達爾文所說的『競爭生存』、是比競爭更高貴更健強的生存、非如斯賓諾沙（Spinoza）所說的『保存自體的本能』（The instinct of self—Preservation）、是要求增進的本能、

樂觀主義（Optimism）

樂觀主義是悲觀主義而言的、悲觀主義者以爲人生毫無意義、苦惱是世界的本體、此世界爲可能的世界中之最壞的世界、樂觀主義者反是、相信人力可以戰勝一切、此世界爲可能的世界中之最好的世界、或最適於吾人活動的世界、樂觀主義之共同的信條、大概都相信人類社會是進化的、對將來懷有莫大的希望、因而對於自己的行爲加上了極大的勇氣、都帶着一副勇往直前的精神—無論在實際上或思想上、社會改造家、宗教改革家、或對某種東西抱有限希望想努力使之實現的人、大抵皆可以歸在樂觀主義派裏、歐洲近世之初、受文藝復興與宗教革命的影響、一切舊思想舊勢力皆不足以範圍人心、自然科學逐漸發達、人人對於將來懷有無限希望、樂觀主義幾乎是當時的一種普遍現象、現在我們拿近代哲學的兩個開山祖作代表、一爲英國近世哲學之始祖培根（Francis Bacon）、一爲大陸派之始祖笛卡兒（Descartes）、這兩個人都是醉心於科學的、以爲科學可以滿足人類一切的慾望、可以在那上面建造人類

大阪商船出帆

△開往門司神戶大阪（上午十時開）
哈爾濱丸 十一月廿二日
香港丸 十一月廿四日
烏蘇里丸 十一月廿六日
貝加爾丸 十一月廿八日
亞米利加丸 十一月三十日

△開往天津（到塘沽止）
武昌丸 十一月廿四日
貴州丸 十一月廿九日
河南丸 十二月六日

△開往上海福州基隆 高雄（下午三時開）
長沙丸 十一月廿七日
福建丸 十二月四日
盛京丸 十二月十三日

△船票發售處 滿鐵沿線各站及各埠日本國際觀光局
車船連運票（往復票火車減二成輪船減一成通用期限兩個月）大連門司神戶間輪船票（實往復票返程票價可減二成通用期限參個月）發售
△專屬貨物代辦處 各地國際運輸會社
大阪商船株式會社 大連支店

大連汽船出帆

△青島上海行 午前十一時
奉天丸 十一月廿三日
大連丸 十一月廿七日
奉天丸 十二月一日
△天津行（僅長平丸到塘沽止）
長平丸 十一月廿二日後一時
天潮丸 十一月廿四日後一時
長平丸 十一月廿七日後五時
△登州龍口行
△芝罘青島行（船客搭載）
濟通丸 十一月二十二日
△阪神行大連經由營口出帆
長順丸 十一月廿日後四時
△香港行
大連汽船株式會社
專屬貨客經理店 大連市敷島町六番地 永和公司 電話七二七五番 七八六八番
阪神航路專屬取扱店 大連市須磨町六〇番 澤山兄弟商會 電話長四六二八 四六五一 四六八五番

全治皮膚病 天恩水
殺菌作用 消毒作用 收斂作用
殺菌、減虫、分解毒素、奏效神速
乾癬、濕癬、鵝掌風、疥癬、香港、疔癘、癤瘡、痒疹、痔瘡、禿瘡、火傷、火結子、酒刺、雀斑、蚤蚊螞蟻子、臭蟲之刺傷、湯傷、漆油傷、刮臉剃傷、潰爛、蚤蚊臭虫毒虫之刺傷等一切膚病
△不癢△不痛△不內攻△擦之不污△不顯眼△卻痛痒△潰爛尤効
藥價 卅錢、五十錢、一元、一元●送料內六錢
全國到處藥店皆售 東京藥院 東京市芝區田村町六七 大阪市赤十字病院前

修理 鐘表 唱機 （眼鏡） 寶石 鋼針
美利時計 （奉天）大西關大街大井沿路北

天新祥商店 上海新到做成寒衣的
樣式美麗 定價便宜
綢緞 呢絨 布疋 洋貨 化粧品 機電洗染 同時大減價
奉天鼓樓南電話二四八二

新法戒烟 特設紫外光線電氣治療室
主治 內外。產婦。花柳。各科病症。注射各種藥針。備有頭二三等病室。入院隨意。產婆接生。晝夜應急。
戒烟 定期戒除。不受痛苦。癮病同時治愈。醫藥費最低廉。
紫外光線電氣治療 如在戒烟期中。無論發生何病經用電氣治療。立刻全愈。身體頓覺一種催眠。五分鐘即入睡鄉。關於其他病症。藥力不能奏効者經用紫外光電氣治療。神効如有驗。請來試驗。歡迎參觀。
奉天南市場西馬路濤路北（前中英醫院舊址）
大西醫社
院長 樂德軒 醫師 樂明學 產科女醫 史洪波 紫外光線電氣治療 顧問 醫學士 龜井武一 龜井仁三郎

轉瘦爲胖返老還童
劉玉麟君之肖像

未服精血素以前 瘦弱之狀態 ◎ 已服精血素以後 強壯之狀態

逕啓者鄙人生性清虛崇仰聖教深知烟酒之爲害發人最甚因以研究理善以資戒已而戒人奈身體素弱神經虧損近又復蒙同道謬選以副會長之職以匡協會務因此積勞身體日漸衰弱坐則腰痠頭重步必倚斜行走四肢無力氣喘盜汗後見報章而購服精血素果然功效確非他藥可比諸症全癒矣飲水思源特將未服精血素以前與已後小照二頁寄上新登報端以表謝忱此致普克德大藥行台鑒
聖道理善研究會東北第一分會副會長 劉玉麟啓

補血 精血素 強壯
精血生命 鶴齡千載鹿壽僅七十古來稀良可悲也人因無法補救之方此爲精血虧損精血耗之最大原因也
主要成分 當取壯健動物體內之生命素及胃液原素脾液原素腦汁原素脊髓內分泌加珍貴之植物原素用化學提取其精華以生理學製成精血素與人身體內最必需要
主治病症 精血雙虧 精液好遺 精神減少 幼年早婚 房事過度 頭暈目眩 力腦疲乏 夜不能眠 以及婦女 久不受孕 子宮寒冷 赤白帶下
定價 大盒 現洋五元 小盒 二元五角
贈送長生不老術函索者附郵票二分即寄
贈送處 奉天城內大街路北 普克德藥行
奉天中街路北 普克德藥行

專門戒煙
迅速的 緩慢的 如意的 舒服的 安全的 歡喜的 完善的 滿足的 快活的 可樂的 永久的
二日完全戒除 七天安全忌好 精神永久照常 不受絲毫痛苦 百病泰然不犯 心中非常愉快 老幼皆可入院 癮與病一齊治 陰天不再犯癮 如再吸煙嘔吐 担負完全責任
注意 優待戒煙 期限一月 特別減價 九扣
招收看護婦
奉天省城大西門外 振華醫院

官准立案 胃腸病奇藥紅色造福 專治男婦老幼胃腸各病
如腸結便秘胃口脹悶消化不良心口諸痛噯氣吐酸嘔逆噎膈形體枯弱經年積聚癥瘕痞塊小腹寒痛時愈時犯者服此（紅色造福）即時奏效且保除根兼治男子腎病婦女貧血不能受孕
紅色造福 能種子婦女經病者房事不解而傷腎者育者 長如用心太過而傷腦者 飲食不慎而傷胃腸者 服本藥尤有特不可稱百試百驗之奇效藥 特點 潤腸快胃清心暢志攻堅破結增加食量確有實驗 （紅色造福）百藥不效之胃腸各病一盒去根
定價大洋甲種五元 乙種貳元四角 函索加郵費一角空函不覆
總行奉天大西邊門外 鴻育堂藥店啓

聞
顯考李芳園公痛於大同元年十一月十九日壽終擇於二十四日開弔哀此訃 孤子 祖陰 謹啓
喪居奉天大南關華械廠後胡同本宅

肺病吐血去根藥出世
發明肺病醫士 趙美忱大夫
肺病一症爲人類之大敵本醫研究此症懸壺省城二十餘年去根藥方得自祖傳凡治青年一二三期以內肺病久嗽成勞各大奇異五勞七傷咳嗽氣短經年不愈時犯時止者不分遠年近日服他藥無効者速來本醫處檢查新法診斷定期去根負責不犯外城函詢各症附郵六分即覆
門診午前出診午後
診病所大西關月窗胡同門牌一七二號
精業堂理肺藥房借用電話四一二一〇號

營業品目
帽子、衛生衣、香皂、扇子、琺瑯鐵器、鈕釦、膠皮靴襪棉製品、手巾、紙製品、化粧品、雜貨
仁丹本舖製品代理店 福助地下足袋 白玉霜皂 著林牌香皂
奉天小西門裡大街 西尾洋行 電話二三五三番

請購有趣味的 高等娛樂品
家庭活動電影人人可用
東洋家庭電影機每架有五元。十元。二十元。五十元。四種每種各加贈影片一捲零售東西洋影片有風景。愛情。滑稽。戰爭。上海及滿洲事變等。數十種。每捲由一元。到十五元中國影片已經訂妥惟須很多時日方可到貨。故價目暫未列入西洋百代公司家庭電影。有四十元。及一百二十元。兩種。各加贈影片一捲。零售百代影片有愛情。滑稽。教育。宗教風。景名勝。新京風景等。數十種。每捲由二元到二十元。『一律現洋九扣』上列各種影機現貨極多。一律管保好使。影片均係活動照像。映出之影。同影院者一樣趣味。遠地主顧格外優待。不論多少。不加寄費印有詳章函索寄贈。

兩洋藥品醫療器械初學照像各樣快鏡家庭電影零整批發函詢各情立即回答
新京六馬路北 福華西藥公司啓

大連小崗子 博愛醫院 電話 長五四六七 六八〇九
各科診療 入院隨意
健康相談 骨折脫臼 各種肛門病 齒科技工 驗血檢菌 電氣治療 （愛克斯）光科 阿片嗎啡癮治療 普通 異常 分娩
院長 孟天成 副院長 日冲飛那
新設 奧町分院 電話 八五一〇

日對李敦報告書之意見書內容共五章
二十一日午前零時發表

日本帝國政府對于李敦報告書之意見書、已于廿一日午前零時發表矣、其內容分為緒論以下五章、第一章中國、第二章滿洲、第三章九一八事件、第四章新國家、第五章結論、其文極長、內容概略如次、

緒論

報告書除于公的材料外、以新聞記事私的通信談話等為基礎、結果對九一八事件之日本軍行動之動機、致起根本的誤解、關于滿洲之將來主旨之不一、貫遂為與現實事態不一致之提案、報告書對于中國國民、與以對日側似藏有深刻的反感之暗示、然其事實則與之相反、日本希望將來、依兩國民永久之協力、互相繁榮、以舉善隣之實也、

第一章 中國

為關于日側指摘反背華府會議課程之中國側混亂狀態、排外運動、革命外交等種種非是之點、

第二章 滿洲

一舉張作霖曾向駐北平外國公使宣言東三省不認為中國共和國之領土等語諸事及其他、力說地理的、歷史的分離、並述及張家暴政、日本之特殊地位、文化的功績、與壓迫鮮人、妨害商租權、中村大尉事件等、對日本地位之被害、一一而列舉之、

第三章 九一八事件

以九一八事件及嗣後之軍事行動詳細開陳、以日本帝國政府之自衛行動論、為不許外國之論議、

第四章 新國家

詳述新國家成立以來着着進行之狀態、

第五章 結論

總括觀之、歸為左列諸點、

(一)中國自民國以來、迄至今日、呈露近於無政府之混亂狀態、如此事態、倘若繼續、則必難免國家的崩壞、至少如豫斷以有永續的中央政府成立時期之到來、殊屬不可能也、

(二)前項結果、中國對于外國人生命財產、不予充分的保障、

(三)從而諸外國繼續行使治外法權、租界駐屯軍、軍官之常駐等例外的權力、

(四)中國無政府狀態、及其排外政策之最大被害者為日本、

(五)日本在滿洲之地位、有世界任何部分不可比擬之例外的特殊性質、

(六)舊滿洲官憲對于日本權益、繼烈頻繁之侵迫、

(七)九一八事件係在上項緊迫空氣下、而勃發日本之措置、並不出于自衛權範圍之外、

(八)滿洲對於中國本部處於別個地位、其排斥張家暴政及自決的主張、演成自發的民衆行動、而以清朝復辟運動為指導力、

最後言及對於滿洲國之建設日本所取之態度及竟為之正式承認、此間不違反國際約定、滿洲之單純回復原狀一節、報告書亦所排斥、帝國政府以支持滿洲國為必須條件、以列國亦從速承認滿洲國與以協力助長其發達、為安定滿洲事態齎來東洋和平之唯一無二方法、報告書第九章中之原則第十項、有究竟使中國本部陷於國際管理之虞、又第十章中有滿洲國之諸定義、亦有招來滿洲國假想的國際管理之虞、是為滿洲國及日本均不受諾之處、

至撤廢滿洲國軍備一節、有反使該地方陷於混亂之虞、並且此事非在中國有鞏固的中央政府礙難適用、凡對於滿洲國單薄同情之態度、有釀亂滿洲之危險、既經如此、則其努力於滿洲現下事態之安定、直是真正經綸、

(以上號外再錄)

聯盟對滿洲案意思
勸告中日直接交涉

【東京廿一日聯合電】討論中日紛爭之第六十九次國聯理事會、決定廿一日午前十一時、在國聯事務局之玻璃房開會、然而問題性質、頗為重大、且又複雜、從來採取解決問題之指導的任務之大國側首腦者、此次關於解決方法、力避發言、從而已有以國聯解決中日問題為辦不到、不能不拱手傍觀之說、詎至理事會開會前、俄然由某最高首腦者、關於國聯側一般的意思、有所傳來、該報告于廿日由日內瓦日代表部電送日本、其主旨大體、為

(一)國聯互在理事會及總會實行中日紛爭之全般的討論、

(二)國聯直接不作成解決紛爭案、僅採擇總會後、限三月乃至六月可開始中日直接交涉之對中日兩國勸告決議、二日閉幕、

日外務省對之、今後當可慎重研究、然日本態度、到底以中國確立鞏固中央政府、滿洲國存在之事實、及日本承認滿洲國之事實等之前提、為絕對必要條件、必須強硬主張、

小磯參謀長 抵東京報告

【東京二十一日聯合電】小磯關東軍參謀長、帶同有富副官、于二十一日午前八時三十五分抵京、同日九時赴參謀本部、謁見閑院參謀總長宮殿下、就滿洲國全般狀況、討伐兵匪現況、熱河問題、及其他詳細報告後與真崎次長以下首腦部會見、作同樣報告、有所協議、午後一時、赴陸相官邸、與荒木陸相柳川次官等陸軍省首腦部會見、報告滿洲狀況、預定滯京五六日、

日對聯盟國民大會 二十日在芝公園舉行

【東京二十日電通電】滿洲問題、舉國一致各派聯合會、于二十日正午、在芝公園開對國際聯盟國民大會、會衆約達八千人、首先合唱國歌、內田良平宣告開會、土方寧博士就座長席、入議事、可決宣言決議、向聯盟總會、理事會議長、帝國代表、十九國委員全部致電、表明決心、嗣由張景惠張海鵬秋山滿翁陣詞後、學界、政界在鄉軍人有志發表演說、由頭山滿翁發聲三唱聖壽萬歲至午後四時散會、

國民同盟發表聲明

【東京二十一日電通電】國民同盟、對於帝國政府之意見書發表如左聲明、

日本承認滿洲國、結果李敦報告書至全無價值、際此聯盟討論報告書、帝國政府穩健指摘報告書之謬誤、同時斷然表明決心、乃為當然、中國之排外運動、係國民政府組織的政策、可具力說滿洲國之獨立、即為東洋永遠之和平、是正聯盟□□、

日陸軍省當局意見
關于公表意見書表明

【東京廿一日聯合電】日陸軍當局、關於意見書略謂、理事會自本日起開會、對於李敦報告書、日本意見書、滿洲國之儼然的存在、日本之承認滿洲國等、果得如何回答、以甚深的注意觀察之、政府方針業已決定、不待贅言、惟有舉國一致、無論任何困難、一路邁進而已、意見書不必認為反駁李敦報告書、意見書不過盡其言辭、補足李敦報告書之不備、並親切教正認識之不充分、兩者使用、始得把握事件之真相、於某意味、意見書不啻李敦報告書之匡正者、國聯為調停機關、絕非為超國家的機關、倪能使紛爭惡化之任務、限於日滿兩國之所存、滿洲問題、完全得其解決、對國聯所剩問題、為使中國及諸外國承認之一事、如反覆桌上空論、使事態益趨紛爭、不外招來國聯自身之危機、然李敦報告以滿洲非恢復於九一八日以前為不滿足、與之同樣、以滿洲復還於日本承認以前、殊為不可能、然則問題極為簡單、中國及列國、以滿洲之存在、認為既成事實、是為最良的解決策、但如今後數年間觀望該國發展之經過、以俟時日之解決、並無不可、對於遠東毫無利害關係之小國、由己國立場、發國聯規約非戰條約有利解釋、向日本反對、殊為遺憾、日內瓦之日代表部有手腕、且有九千萬國民支持之、甚信該代表部當此我國外交上未曾有的困難局面、必能一意邁進打開云云、

岡田海相 延期辭職期

【東京十九日聯合電】岡田海相停年辭職問題、此次與齋藤首相、成立或種諒解、大體似俟下次議會閉會後、圓滿辭職、

日閣議未審 議恩給法案

【東京十八日電通電】堀切法制局長官、本日在閣議報告恩給法之改正、經次官會議協議結果、須布成案、未加審議、

各國側困苦 中國側狼狽

【日內瓦二十日電通電】松岡全權抵日內瓦以來、各代表、覺察日本態度出於預料外之强硬、呈異常驚愕、且感困苦狀況、就中中國代表部、異常狼狽、開緊急會議、協議結果、決定提出對抗日本意見書、預定今晚中製作意見書、企圖提出對付策、

【日內瓦二十日聯合電】中國代表部、日本(十二)對于李敦報告書仍無提出意見書之形勢、俟接收日本意見書後、似有提出意嚮、

【日內瓦十九日電通電】松岡全權(日本)抵埠以來、其態度極為强硬、使聯盟各方面受深刻印象、中國側代表見之、狼狽異常、除勸小國告側外、懇請於英法、使美國觀察員列席於會議、但美側意見、極為消極、

何鍵赴祁陽

【長沙訊】何鍵十六日下午一時乘汽車抵衡州、下榻怡園飯店、定十七晨乘車至洪橋後、改乘輿轎赴祁陽、約午後二時可到祁城、十八日祭弔劉興會翁、並為之點主、

何應欽離杭

杭州訊云、何應欽十八日上午參觀航校、下午召所屬人員諮詢、六時偕夫人公子乘夜車轉滬返京、何臨行語記者、謂浙人何必反對劉部駐浙、其實劉之部隊予亦見過、並無壞處、劉本人幹練有為、始終服從政府、部隊分子有士官保定畢業者甚佳、浙人何必加以反對、儘可放心、決無擾民情事、該部三萬即可來浙、由甬溫登陸、將來分駐浙東、尚須加以整頓、

日本意見書
反駁報告書大要

日本帝國對于李敦報告書之意見書、于二十一日午前一時在東京發表、其內容大體已如昨電、次接到該意見書之詳細內容如左、

緒論

日本政府鑒于國際聯盟任命之調查員所提出報告書之重要性、與以慎加研究、委員會之調查、終由短期間所成、連互全文、認有脫漏矛盾及誤解之處不少、日本政府特茲保留對於報告書中不滿意之處、今後再行提出意見之權利、儘先就最重要事項、擬表示幾許意見、日本政府對於委員會誠心誠意作成報告書一節、初非稍或懷疑、然出自毫無非難餘地之各種情報、一例如係日本政府代表者所提出、一為該委員所看過或未視、一面對於來源曖昧不明、或缺乏價值的消息、不無妄事置信之感、

委員會概以新聞記事、與偶然接受之函件、及委員或專門委員與無特別資格之個人間所作之私的談話等、為判斷的基礎、事實所在、日本政府殊難默過、來源不確實的消息、從來為支持中國對日主張所利用殊堪注目、委員會、許容此項可疑無價值的證據、

其在九月十八日事件及關聯滿洲國設立事項部分、尤為顯著、結果有提出在前者、則對於日本軍行動之機、致有完全誤謬、在後者、則關於滿洲施政項下與報告書不符其他部分之主旨、並不一致於現實事態之提案、

第一章 中國

(甲)一般的考察

報告書臨於檢討滿洲事態、儘先記述中國一般的狀況、努力描寫中國現在之國情一事、極為正當、所可惜者、委員會之調查、不特其內容不完善、且不免觀察稍為皮相之譏、其觀察及結論、係以必定使疎於實情之人、誘致誤謬底樂觀的空氣、澎湃於此中、事實上中國『非有組織之國家』、又在『完全無政府狀態下』、通觀中國現狀、中國領土耳其斯旦外蒙古及西藏等、殆歸割失南京政府現狀、不特無力支配廣東南方派、且目下湖北福建江西諸省、為共匪集團肆其兇勢、及脅威中、華府會議當時、尚能希望中國之統一及和平、迅速回復、其後之事態、事願相違、中國之不統一及無政府狀態、每況愈下、諸將領之鬪爭、罷織於中國政治機構中、共產主義、浸蝕到國家中樞、內亂愈見全面的擴張、終不啻與上述無政府狀態、同出一轍、病的性質、最近狀態之惡化日甚一日、北方有劉珍年、韓復榘等、視國府命令如無物、自十月上旬以來、相互敵對行動、迄不知所底止、南方有以福建省政府首席地位為中心、演起軍閥政黨之抗爭、西方西藏軍占據西康及青海兩省、又在四川省、有劉文輝劉湘間發生內亂、蔣介石曾發快電、致諸將領、喚起其注意、內爭足使外國更覺中國缺乏統一性之感、然上項各方對敵行為、仍無所止、繼續如舊、

鑑於上項各實情、日本政府見解、與報告書『華府會議以來中國見有相當進步』等記述、適然不同、即由公道見地、觀察中國事態、愈趨惡化一節、確信如上述可以明示、

(乙)在中國之排外的活動

中國激烈的排外的諸運動、引起近時不祥的衝突上之作用、關於此事、報告書所記述、不可謂為完善、罷工與排外宣傳、(由於諸學校尤然)為使中日事態愈趨惡化之實例、不幸報告書將此兩事項、分離記述、為諒解九月十八日事件突發當時之中國實情計、有將上述兩項相關聯考察之必要、又關於中國罷工之特殊性及其責任之所在、有喚起注意之必要、查中國罷市之作用、不特為對於烈國保護旅華僑民生命財產上應有合法的處置、與以抗議之手段、且利用使他國放棄條約上之權利為目的之國策手段、此等特殊性質、次第濃厚、至罷市責任一節、據報告書陳述『國民黨應負責任』、從無疑點、然上項字句、有附記『國民黨非如西洋單純政黨』、而根據法律之正規國家機關等旨之必要、蓋國民黨之行為、可使國民政府負國家的責任、既屬明白事實、上項排外教育及罷市兩種之根底、伏有國民黨及國民政府排外政策之事實、有使之明瞭之必要報告書在國點毫無明示、國民黨及國民政府自一九二七年中得政權以來、公然遂行謂所『革命外交』每事現出無法律狀態、威脅列國、國民黨及國民政府以使外國廢棄所有權利為基本的外交政策、並表明如有必要時、不拘對中國態度如何、擬由一方的意志、廢棄『不平等條約』、

(丙)旅中國外僑異常之地位

於他不見類例之排外的特徵、已如上述致使列國為保護其權益、輕減中國無法律狀態之惡影響計、採取應需之各種手段、且下烈國在武力保護其權利之狀態、由上項實情以觀、報告所主張、對於中國適用『和平機關』猶如訴於國際裁判所或仲裁裁判所之旨、實際上絕無可能成分、足以明瞭實證

(未完)

松岡訪理事會議長
率直說明日本決心

【日內瓦十九日電通電】松岡全權、十九日午後五時十分、與長岡代表一同往訪理事會議長台波勒拉、詳細說明日側强硬的決心後、關於理事會議事次序、有所協議、然在理事會之方法手續、及其他數點、日側與理事會間、尚有相當之間隔、不易致、結果僅相約使松岡全權於開會時首先實行演說、至其他決以後折衝、比及六時十分辭去、依本日之會見、議長對松岡全權率直親切的說明、頗抱好感、至其決意之堅固殊呈困苦、

內田外相表明決心
關于發表意見書談話

【東京二十日聯合電】內田外相、關于意見書之公表、于二十日陳述其決心如左、日本意見書、以誠心誠意、向中外率直闡明其所信、是以外無他意、吾等於聯盟非鬪爭、對于聯盟、寄與理解極東觀而已、日本仍然採取尊重現地主義、邁進其信念云云、

李敦卿等抵日內瓦
表明起草結論意思

【日內瓦二十日電通電】聯盟調查團委員長李敦卿、於今朝抵本埠、

【日內瓦二十日聯合電】預定二十一日出席理事會之李敦卿今朝抵日內瓦出席在理事會、李敦卿被要求說明時、由李敦卿答辯、但關於重大問題、與他委員協議後答辯、

【日內瓦二十日聯合電】為出席聯盟理事會、於二十日抵本埠之李敦卿、向聯合記者表示意見如左、調查團仍未解散、此次考慮在理事會及總會關於報告書發生疑義之場合、召集調查團委員等、余起草報告書時、確信無論中日兩國及各方面之支持、反之在日本受惡評、為預料外之事、赴日本時、聽取外務大臣明確表示日本承認滿洲國不遠之事實、故如因承認滿洲國修正報告事結論、全然不考慮、記者對之質問、以使日本撤銷承認滿洲國之意思起草結論與否、李敦對之答辯、謂以如此明瞭意思、非起草結論、至今日撤銷承認、恐屬不可能之事云云

日代表部重大決心
決定應付理事會策

【日內瓦二十日電通電】日本代表部、對於于應付理事之根本方針、與東京政府照會、決定左項根本方針、

一、絕對反對遷延議事策、期望以此次會議全部完了、

一、使理事會充分審議報告書、

一、若採取與既定方針態度上不能容認之場合、日本不認為亘長期干與之必要、斷然採取自主的處置、

為貫澈方針、自今朝九時三十分開參與會議、詳細研究、然不拘松岡代表如何努力、聯盟聽從日本主張、由滿洲問題脫離關係、殆難期望、其手續問題、

一、蔑視日本意見、強制移入總會之場合、

一、附加日本難承認之決議移入總會之場合、

日本■到底繼續出席於理事會甚為明瞭、故決計於此等場合、不免正面衝突、將具体案有所充分研究、

【日內瓦二十日聯合電】日本代表部、自今朝九時三十分開參與會議、由佐藤大使擔任議長、除松岡長岡平代表外之首腦者參集協議、約亘三小時、

理事會程序
中日兩代表演說

【日內瓦二十日電通電】理事會議長、與聯盟事務局總長、今朝協議結果、決定如左、

一、理事會預定二十一日午前十一時(日本時間午後七時)開會、首先開非公開會議、協議議事手續、

一、公開會議、首先就滿洲問題、以松岡日本全權之演說開始、

預定中國次代表松岡氏發表演說、但顧維鈞因事故、由顏惠慶發表意見、

【日內瓦二十日聯合電】出席理事會之法意德三理事國代表等、預定二十日晚或二十一日朝到日內瓦、松岡全權、預定開理事會以前、訪見是等代表、理事會于二十一日開公開會議、聽中日兩國代表演說後、預定暫時休止公開會議、迄至下次公開會議、私的交涉、尤為重大、日本代表部整備萬全之古備、

熊式輝出巡

南昌訊云、熊式輝十八日出巡贛北安義等縣、三四日後返省、省府公文由秘書長劉體乾代行、運輸處成立、並派員赴吉安一帶設立分處、昨由潯運來運輸兵三四千人、即日編組若干分隊、俞飛鵬以運輸籌劃妥善、十七午赴漢向蔣報告、

顏惠慶談受諾報告

【日內瓦二十日電通電】中國全權顏惠慶、向記者團表示意見如左、中國或可至告訴聯盟現約之新條項、中國對于李敦報告書附加或種條件、表明受諾、

有吉公使離京返任

【東京二十一日聯合電】為與外務省重要協議返國中之有吉駐華公使、帶同岡崎書記官、淺賀書記生、于二十日午後九時二十五分、由東京驛出發返任、在車上表示談話如左、滯京中與內田外相及其他各方面會見、傳達最近情勢、且協議此後種種方針、聯盟會議、竟將開會、審議中日問題際此中日双方國民之最必要事宜、在徹底冷靜當之、僅不過戲台之聯盟會議、如內其形勢如何、為傀儡舞蹈、有陷于某某國密謀之虞、故此頃返國就此點充分說明、不論戲台之經過如何、恢復兩國經濟常道、實行商取引、為中日兩國之利益、此事非不可能之事、事態既著著改善、此次返任、與聯盟側空氣無關係、希望徹底努力此事、

松岡全權無電放送

在日內瓦之日本松岡全權代表、由本日(二十一)午前五時四十分、以無線電話放送如左、由東京出發第二十八日到日內瓦、本日聯盟理事會、按預定日期開會、余由日本起程時、受各地國民之熱烈激勵、尤其是見兒童執日章旗之熱誠歡迎、深覺國民之一致後援、余感激不置者也、余必以極大的決心從事、藉以酬熱誠之國民、務請安心為盼、國際聯盟自昨年以來、曾為種種的苦心調查、但中華民國之實情及滿洲之事情、絕非容易明晰者、諒解亦為當然之事、吾等僅以誠意說明其實情耳、野地未開之滿洲、開化如『今日之文明進步者、果何人之努力乎、果由何人之犧牲之所賜乎、又維持滿洲之秩序、為和平之境、不但滿洲之利益、並為中華國民之利益、及世界和平之利益、務必將此意使世人認識、以誠意說明、必能通曉無疑云云、

主要發賣 鹹魚·鮮魚·乾魚 滿蒙總□ 大連市□□番地 招募各埠代理店 如有希

世界珍聞及其他……

幼兒產生多半在於淸晨

維也納函云，維也納者名大學教授錦尼博士，最近編製一册小孩生產的統計表，在三十五萬起的小孩生產之中，他發覺生產的時間，大多數是在早晨的二點至五點，他不僅倚賴事實的證明，而且還有學理上的根據，他說人類的體溫血壓在這時候也會改變，在黎明以前是降落的，所以多數小孩，在二點至五點之間出世，就是這原故，

張謇博物苑寶物被盜

南通函云，江蘇南通博物院爲張謇全盛時代所經營，收羅宏富，遠近馳名，平時除外部之奇花異獸，可任人觀覽外，其南樓北樓中樓三處，以陳列俱屬中外珍品，故對於遊客，限制綦嚴，非場面中人，殊不易一獲觀賞，故門恒緊扃，常呈蛛封塵鎖之象，前日（八日）律師某，攜眷徵得苑長之同意，由苑役導往三樓參觀，詎至南樓，苑役察覺門鎖知被撬壞，入內一看，則橱架狼藉，名貴陳設，俱告不翼而飛，大駭，奔告苑長，稽察之下，共失去寶貴器物三百餘件，內多歷代希世之珍，價値無從估計，據說約在百萬以上云，圖即張謇遺影

綠窗

性學博士張競生 故里務農得所記

名噪一時之性學博士張競生，久期闊其在社會活動，其行蹤如何，亦無人知，玆晤知中學校黃教員，係張之同鄉，對於張氏近年來之遭際，言之綦詳，特介紹如下，

張爲廣東饒平縣浮山區橋頭鄉人，天資聰慧，自幼即負文名，鄉人認爲將來必成大器，及研究性學，咸歎其誤入歧途，張亦不願在鄉，終年飄泊在外，鄉人對張遂由器重而趨於鄙薄矣，

十八年，張在杭州被驅出境後，歧路彷徨，無所歸宿，乃攜裝重遊法京，幸得友人之介紹，在某華字報辦事，惟薪金甚微，故住宿於鄉間，每日早出夜歸，沿途所矚，俱靑山綠水，隴麥桑田，張乃於公餘之後，研究農學，在法約一年，覺得文字生涯，不過供其個人餬口，未能有發展希望，十九年冬，張突然回國，抵汕後，即返橋頭鄉原籍，鄉人詢其在法情形，張言文字生活，苦心費腦，得不到快樂代價，外國與中國無殊，在法一年，研求農學，畧有心得，以前決計拋棄筆墨，改操農業，如有成績，或可指導一方農事之改善，

張本無恆產，僅有祖傳田地二十餘畝，租與人耕，張乃賣去數畝，以作務農基本，其餘之田，一律收回，作爲基本苗圃，僱農四人，從事墾植，並測驗附近荒山曠地之土質，費時三月，附近十里內之荒山曠地土質，均已驗竣，張乃指揮僱工墾種，由石間種波羅與黃梨，山腰向南者，種梨，向北者種栗，山下近水處種梅桃李，陰濕通風臨水處，種芭蕉，小崗之上種木棉，小崗之下種黃棉，水道便利之田，種稻，缺水利之田，種蔗，一面再從事養雞，經營八個月後，所植各物靑葱入望，其養雞副業亦極發達，計一年收穫，即能獲利，

張氏務農，現已兩年，所植各物，皆能欣欣勃發，現將農地擴充，範圍已廣，所僱工人現有三四十名，上年又闢一菓園，接駁移植等法，張皆優善爲之，本年起，該鄉各姓之田均託張氏改良耕種，故張之工作突然加忙，最近饒平縣政府，請張計劃設造林局及模範苗圃，張以與辦事業，先須養成人材，主張先在黃崗組織農林講習所，業已開辦，由張主管其事，

張於土年由植餘利項下，撥出數百元，在野外建一本屋，四面皆田，空氣暢達，命名曰「綠窗」，意在萬綠叢中，若此身也，屋中陳設亦甚簡單，寫字檯二，一爲張自用，一爲帳房用，左右列書廚四架，多爲農事及養畜書籍，內爲臥室，佈置潔，張有一子年已十歲，即當年與褚雪松女士研究優生學所得之結晶，活潑天眞，亦在此室讀書，張每日最早必至田野，指揮工人，午後在室內計劃一切，或至城內，張在鄉間，則穿短裝，如至城內，仍穿西裝革履，鄉人評張爲返本還璞，平咸曰張家之金不換也，

鮮花送與女子 爲絕對的侮辱

蘇俄的婚姻，畢竟和他國不同，而云且求婚的手續，也奇怪得打破一般的紀錄，譬如男的向女求婚，「我愛你，你是我的生命」這一類肉麻字眼，是用不着的，最要緊的是問題 像下列的便是，（一）你的父母是誰，你的祖父母又是誰，（二）他們是不是「普羅列塔」（即平民之意）（三）你現在在何處工作，（四）你有一角地可以和我同住嗎，倘若女的沒有工作，那根本就沒有結婚的價値，還有送一束鮮花給女子，在蘇俄是認爲絕對的侮辱，所以蘇俄的情人餽贈，從沒有送花的，但也有一個例外，就是這一束花，倘然是眞正奇葩異卉，珍貴非凡，那她就要含笑來接受了，男子從沒有吻未婚的手的，因爲吻手，是有干禁令，從前牧師的女兒，無論你生得怎樣美麗，沒有一個男子敢公然向她求婚，因爲這是合乎「反革命」的條件，

流星雨 徐州已見之

徐州函云，十七日晨二時，徐埠天空東南方，發現獅子座流星羣，光芒四射，閃灼如放花筒，歷二十分鐘始息，好奇者仰首雲天，詫爲生平未見，

爲妾三日良人被埋 褚玉璞妾控其大伯

天津函云，前直隸督辦褚玉璞，自民國十七年失敗後，即奔避大連，旋於十八年被人活埋斃命，身前並撫子嗣，祇有四太太抱養一子，年尚幼稚，褚死後，褚妾各走東西，由伊長兄褚玉鳳料理家務，褚妾中有孫玉貞者，爲褚失敗之前三日收納，係天津人，現年二十五歲，現住本市西南城角廣仁胡同四號，玉貞新婚甫三日，褚即失敗走大連，旋被接往大連同居，褚遭難後，諸妾均攜資分散，孫玉貞感於生活困難，遂向夫兄褚玉鳳要求接濟，嗣因未遂，遂在大連日本官署具狀控告褚玉鳳遺棄弟婦，涉訟經年，迄無結果，去歲褚玉鳳由連來津，孫玉貞亦來津具狀天津地方法院檢察處，仍控褚遺棄，請求判令給與贍養費，迄經檢察官偵查，現已提起公訴，昨日地方法院刑事庭開庭審訊，褚玉鳳未到案，祇到孫玉貞，及其姨母，孫衣裝簡樸，著毛月布大褂，剪髮，靑緞棉鞋，開庭時孫供稱，二十五歲，天津人，住西南城角廣仁胡同四號，推事問，你何時嫁的褚玉璞，供我十四歲時，他在奉天當團長，就結了親，因爲數小，到了民國十七年才過的門，過門三天，就失敗了，督辦跑到大連以後，才接我去同居，他死了以後，幾十萬的家產，全被褚玉鳳管理，我沒有生活費，他也不管，所以我要告他，前在大連日本衙門打了一年多官司，僅判了他一千五百元老頭票，請推事大人作主等語，審至此，推事宣告今日被告未傳來，下次傳齊再行開審退庭，

（圖即爰控兄之已故褚玉璞）

桐城縣長 匪窟歷險記

蕪湖函云，兩月前皖省股匪張大鼻子，率衆四千餘人，橫行舒城、廬江、桐城一帶，燒殺淫掠，廬舍爲墟，省府電令桐城縣長盧育英，率保安隊會同省軍馳剿，因失利被匪架擄，玆已脫險來蕪，爲述匪窟情況如下，

剿匪失利 被匪擄去

張大鼻子股匪，本橫行豫皖邊界之霍英山一帶，嗣因豫省剿匪國軍搜剿甚急，乃竄入皖省之舒成廬江一帶騷擾，因該處防軍適移駐淸江，省府派倪榮仙團馳剿，並令盧氏率保安隊會剿，在葛家廟會集，因倪團孤軍深入，盧部僅一百二十人，乃在桐廬交界之小馬濟地方，被匪包圍，盧氏雖不顧身，冀殺出重圍，終以衆寡不敵，盧乃被匪擄去，

絕處逢生 去見隊長

當盧氏與匪激戰時，雙方放鎗亂射，盧氏頭頂曾被匪射中一鎗，頭頂間之頭髮，被火紅子彈，帶去一綹，千鈞一髮，幸未傷命，亦云險矣，匪既捉得盧氏，內有一匪，常出入桐城，諜探，故認得盧氏，即曰，縣長大人，總算是夠朋友，現在請你跟我們到白雲廟去見大隊長去罷，因張匪以前曾任廬江縣大隊長，故匪中尊稱大隊長，

鼻子不大 希望收編

張匪京名朝義，因鼻子生得大，故名，年僅二十八歲，（據盧氏言，張之鼻子，並不特別大，惟面貌殊獰猙，）張匪見盧至，即階降而迎，挽盧手告曰，好朋友，眞難得你來，現在我一不要你錢，也不要你命，只希望你代我們介紹省政府收編，若長國長倒不忌定，嗣後倪團追來，乃隨匪奔波逃避，竄經六合，卒至壽州暫住，

鴉片最好 花票歡迎

匪衆年均輕，類都二三十歲，爲各縣游手好閒之徒，合而爲匪，紀律毫無，除對大鼻子表示尊敬外，餘均一律平等，紊亂無章，匪衆十成有九成抽鴉片，鴉片之爲害社會國家，於此可見，所擄肉票，有八九十人接洽贖票者，須帶見面禮，最歡迎者是鴉片，次爲現洋，香烟亦歡迎，所綁擄之女人，統稱花票，除代匪烹飪洗衣外，均爲匪作臨時壓寨夫人，惟貌醜者輒輕易放去，匪過處房舍必焚燒乾淨，意在來追擊官軍無處駐宿，

四桌酒席 聯作餞行

一日張大鼻子，備酒四桌，另集頭目公宴，謂盧氏曰，縣長和我們相處五十餘日，諒有歸意，此地名莊墓橋，離合肥不遠，今日特爲餞行，區區五十大洋，略助川資，惟望不忘前意，代進一言，我等亦有難言之痛也，席散後，並派匪二十名，荷槍送行，殆盧氏雇得轎子，方始回去，盧氏脫險後，經由合肥來蕪，赴省報告經過，各界人士，因盧氏前宰蕪邑，紛紛前往慰賀，

文學獎金潮 瑞典記者主張贈高爾基

據瑞典京城斯脫克郝姆十四日無線電稱，今年諾貝爾文學獎金，自決定贈與英國戲劇家及小說家高爾斯華綏以後，不意在瑞典竟引起來反響，原來瑞典有著名的新聞記者二十人，多是很年青的，向瑞典學院抗議，反對獎金贈與高爾斯華綏，他們心中的獎金候補者，是蘇俄小說家高爾基，他們并向高爾基拍發二十次電報，表示抱歉，與安慰的意思，因爲瑞典學院，不會把獎金贈與這位偉大的作家，更何況他早有獲得獎金的資格呢，

拉丁化中國文

海蘭泡工農學習

海蘭泡函云，此間之「阿穆爾眞理報」於革命十五週紀念時發表，在海蘭泡及附近村莊有六百中國工人及二百中國農民已學得新鑄之拉丁化中國字母且能用以讀寫

人獸談話

獸類之中，究有能言語者，關於此耐人尋味之問題，近來歐西各國，一般科學家，研究討論，不遺餘力，蒐證諸過往之研究所得，則人類之言語，由各種獸類之言語演進而成，是則獸類之中，能有發言語者，已可想而知矣，有科學家斯基特克其人者，爲歐洲境內十三處動物園之主任，對於各動物莫不有深切之研究，據其所云獸類之中，確有若干乳哺動物能發言語者，其中如猿猴之類更能發言語也，

斯基特斯克氏最近曾出版一書，名「你能說黑猩猩話乎」所謂黑猩猩話者，即猿猴之語也，書中詳述其在倫敦動物院中獨自一人毫無伴侶，至局閉猿猴之籠前用，黑猩猩語言，與猿猴演講，籠中猿猴，聞其言語，即目視其面，爲其致意，步至欄邊以身向欄柵作爬抓之狀，一若彼此爲老友，異常親密者然，其中有猴一頭，竟「指示一洞，使斯基特斯克能伸手入內，握其手足皮毛者，

關於獸類能言之事，除上述情形而外，此外尚有證明，此說非虛者有波羅克得女士者，曾與鱷魚談話，用鼻音向鱷魚演述，其聲吼吼，一如家鴨然，歷時約有數分鐘之久，一若對話者，斯基特斯克氏又述及美國曾有一人，如何訓練一猩猩，能說「爸爸」一語，此後又與之互相親熱，使此猩猩能領解「茶杯」兩字，口喝之時，（未完）

奇樹

（一）憂愁樹

印度孟買附近有一種憂愁樹，此樹開花時在夜間，故名，日未落時，不見一朶花，但日落後半小時，滿樹皆花，花雖甚香，但不美麗，朝日甫上，花瓣或合，或落地上，每日如此，

（二）黃油樹

黃油樹生印度及亞非利加洲，土人以樹上果曬乾煮熟，一種最淸潔之黃油，可以取出，毋預加鹽，並能保存數月之久，土人視爲最經濟最適口之食品，

（三）雞頭樹

美京華盛頓公園內，有樹一株，老幹參天，濃蔭蔽日，該都人士，皆呼爲雞頭樹，蓋以樹葉磨擦人首，能令毛髮自落也，

（四）殺人樹

南美亞馬孫地方，向爲人跡罕到之神秘奇境，多有不可思議之怪物，其中最驚人者，當首推殺人樹，樹枝幹低垂，觸人手，過人就捲，頃刻間食盡，最初發見此樹者，爲英國植物學家科布函萬氏，

大連旅順間 鐵路（改正日目…） 告白刊資 一行五號字十三字起碼 一日每行現洋壹圓 長期另議

淺田飴（一名淺田軟糖）

本劑乃漢方之醫聖贈從四位淺田宗伯先生，服務宮中時調進處方於左記諸病有特効

專治一切痰咳 感冒 百日咳 哮喘 肺病 氣管支加答兒 病後衰弱 產前產後 虛弱者之補血

固形淺田飴 旅行、遠足、觀劇、演說、音樂家、運動家、事務家等群集雜踏時、用之能保護咽喉淸亮、預防呼吸病、尤爲甘味芳香、萬人皆嗜之適應藥也

固形淺田飴（一名淺田硬糖）（美麗罐裝）

定價 自金票貳拾錢至貳圓不等

各埠藥舖均有出售

經理批發 奉天 日本賣藥會社 同 佐藤廣濟堂 同 井上誠昌堂 大連 日本賣藥會社

總發行 東京・大阪 堀內伊太郎

立杆見影

立杆見影是一句確切不移的古語爲今營濱徐振林君說保肺露有立杆見影之妙其功效迅速實更可想而知矣原因如下鄙人每逢冬季天氣驟變時必犯劇烈咳嗽喘息不止昨前感冒風寒又復發作承友人贈與大號所製保肺露一瓶服後數分鐘咳嗽無形消失呼吸舒暢如常誠有立杆見影之妙眞濟世良藥也玆匯上洋七元貳角請即寄下三大瓶以備急需

保肺露乃集合最名貴的鎭咳化痰理氣平喘爲特效藥製成舉凡老年虛咳小兒乾嗆男婦風寒咳嗽等莫不根治

定價 每大瓶貳圓肆角 每小瓶壹圓貳角

總發行瀋陽大西邊門外 寶康藥行

代理店瀋陽城內鼓樓西 金城藥房

營業種目 時計、貴金屬、裝身具、翡翠、寶石、鑽石、金銀器、記念品、賞牌類、徽章製作、自來鉛筆、寫眞機、麻雀、双望遠鏡、

雄工社製電氣時計滿洲總代理店

中谷時計店

奉天春日町三番地 電話 二三二三四九 二三七七三

新京日本橋通一九 電話 三八五四

『本店』大阪市浪速區河原町

介紹國醫葉季紅大夫 逕啓者國醫葉季紅大夫爲名醫葉古紅先生之介弟前在奉天行醫懸壺以來活人無算客歲事變回籍致抱病者多感不便玆應奉天鴻育堂主人之聘春間蒞奉照常應診特此介紹

醫寓 奉天南市場對過新旅社九號房間 電話五千一百七十七號 分診所 大西邊門外一經路口

鴻育堂 遲守成 李炳暘 郭樹風 陳燮平 介紹

建國紀念裝燈增燭大優待

期間 自十一月十一日至十一月廿五日

優待辦法

優美高尚花燈傘 奉贈

淡氣最高級燈泡 奉贈

免收工事手數費 配線由會社自備

免收工費 配線由用戶自備

免收押金

專派佩帶會社記章之社員親臨貴府接洽請祈賜顧不勝歡迎之至

滿電奉天支店 電話日二二八九 二二八〇番

在滿洲設備之最爲完全規模尤宏大之印刷工場

滿洲膠皮版印刷會社 奉天信濃町二十一番地 電話長三三八六番

營業科目

鐘錶 金銀首飾

眼鏡 照像器材

鑽石 珠寶玉器

麻雀 唱機唱片

獅球牌鐘錶總批發處

合名無限公司 森洋行

本行 奉天春日町八番地 電話 日長二〇三一・二七二二

分行 大連鎮街銀座通 電話 長二二一八番

分行 新京中央通四八番地 電話 長三八七三番

出張所 遼陽幸町六番地 電話 一〇九番

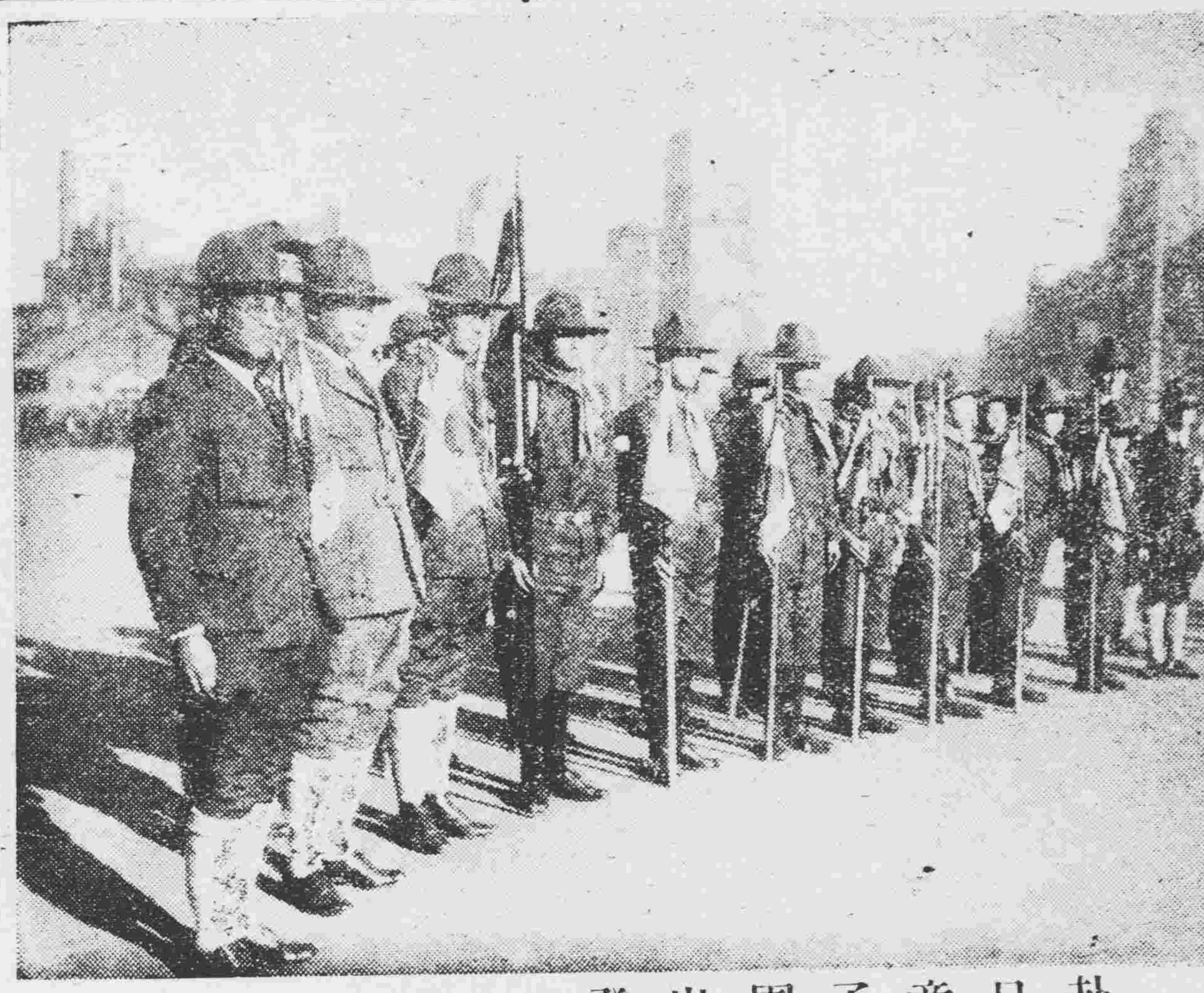

赴日童子團出發　二十日攝於奉天驛前

高波騎兵隊以先陣第一 已進佔拜泉城矣

【齊齊哈爾二十日急電】拜泉已于二十日午前八時陷落、日軍高波騎兵部隊以先陣第一完全佔領矣、（以上號外再錄）

【齊齊哈爾電通電】日軍高波□團已于廿日午前、完全佔領拜泉城、已誌本報號外、茲據續訊、其攻拜泉城之詳情如次、日軍高波部隊在四合梨與匪方有力部隊遭遇、斃匪數百人、轉移於追擊、使匪全無活動餘地、一方海倫各部隊及泰安鎮各部隊、于十九日午后四時、由四合梨東西兩方面挾擊、遮斷匪方退路、比及十九日夕刻、日軍縮短其包圍線爲東西十八華里、南北廿四華里、決俟二十日拂曉一齊開始猛攻、是夜在匪前宿營、當此時也匪方爲求退路、王永武部匪六百人、于午后七時許向泰安之黑田部隊大試逆襲、黑田部隊由小高子得種村支隊之來援、由南北兩方面挾擊、奔弄匪方、推翻其策戰、旋于二十日午前五時、在克山宿營之日精銳飛機、爲監視匪方退路計、飛往拜泉東北方二泥子上空、參加日軍之總攻擊、一方進出於長春堡東方之日軍戰車隊、掩護高波部隊突破匪陣、已而日軍騎兵□團、舉全力與之策應、開始進擊、匪方一旦向西北方求其血路、惟不能得、旋向東北方之通與河上游地方、一部向拜泉鎮方面潰走、惟遭日軍□□機之邀擊猛攻、全呈支離滅裂、遁竄於海北鎮山林中、至是匪方據守以爲金城鐵壁之拜泉城、至二十日午前八時、依日軍高波部隊之先陣、竟爾陷落、□團長以下騎兵主力、威風堂堂入城、且揭揚旭日旗於城壁上矣、

市政公署已改組 一室四科九課二十二股 被裁者五十餘人

奉天市政公署爲縮減經費起見、行將改組各節、已誌本報、茲該項改組及裁撤各員司、業於二十一日午後發表、改爲一室、四科、九課、二十二股、全部人員亦同時發表、計此次被裁之職員、約計五十餘人、均發給本月及十二月份薪餉以資體恤、其商埠局改爲五科、其各科股之組織及人員姓名如下、

市長　閻傳紱
參事官　後藤英男
秘書長　恩麟
秘書　楊成能　閻家常

總務科長　王秉鐸
財務科長　張諒
行政科長　耿熙旭
電工科長　傅士偉
庶務課長　劉達述
會計科長　郭光義
主計課長　曹發光
徵收科長　文俊
地方科長　翟良泰
衛生課長　王有綱
文牘課長　趙普如
工程科長　王克富
書書課長　劉德潤

餘如總務科副科長爲福山哲四郎、財務科副科長爲渡邊三郎、南相伊三治及大木謙吉均爲行政科技正、其股分庶務、文書、會計、統計、出納、稽核、征收、產業、情報、社會、園藝、地方、醫藥、保健、獸醫、學務、禮教、文藝、工程、考核、事業、給延、等二十二股、

商埠局組職

總辦　閻傳紱
行政科長　翟良泰
財務科長　尤文藻
總務科長　梁玉書
衛生科長　缺　云

省署又調查存糧

奉天省公署、前將各縣存糧調查在案、茲因秋收之後、糧石增加、又令各縣公署、速派委員分赴各村、將存糧數目調查、呈報來署、以憑考核云、

省署訓令嚴查 冒充自治委員

奉天省署、前因爲保地方治安起見、特飭查拿冒充招搖在案、茲聞特於二十日又行訓令各縣云、爲再通令事、查各縣自治執行委員會、及自治指導委員會均早改組、深恐尚有無知者、仍冒充名義、有招搖情事、特行飭令各縣長嚴行取締查拿、除分行外、合亟令仰各縣長一體遵照辦理云、

籌備砍伐東邊 森林新計畫

奉天實業廳、現因各縣道路積極興修、雖於需用道木甚夥、特與各科長科員計畫、擬將東邊國有森林設法砍伐預備需用、是已電商中央實業部、一俟電復照准、即可實行砍伐云、

童子團 首途東渡

奉天童子軍團、選定代表團員、籌備東渡、迭見本報、竟未如期成行、頃得確息、該項童子團代表、均行預備完善、等候新京及吉林童子團代表、該代表乘二十日午後一點二十分車、由賀嗣章、閻用七兩帶領團員張壽昌王尙謙等二十餘人到奉、由韋煥章理事團長、偕同團員啓哲、馬贊元、那文達、周福祥、黃立東、劉寶航等與新京吉林團員會齊、即於三點三十分車出發東渡、各中小學校之童子軍、多行到站送行、藉表歡迎云、又訊、奉天教育廳長韋煥章、任童子軍團長、業已帶領團員東渡、所遺廳長職務、由總務科長坪川與吉代拆代行云、

十家連坐辦法 草案業已完成

滿洲國政府、爲保持地方安寧、預防一般不肖份子犯罪起見、現已將十家連坐辦法草案完成、一俟得各省同意、即可正式施行、聞十家連坐內容各縣警察署內分數區、設甲長牌長、負各住戶連坐之責任、牌內再設家長、專司戶口遷移、行動可疑、擾亂地方秩序者、均須直接報告牌長云、

譯載山崎領事所誌日記 滿洲里事變眞相（續）

護路軍側、業經完其戰備、由司令部門前到警察隊前門間、敷設數條防備綫、倘以警察隊前面家屋爲防禦壁、已由四關開始包圍攻擊、中途突發數條連絡線僅以護路軍側之一路、不拘宇野隊兵以電話允令訓飭警察隊、而警察隊側發砲不止、其間由護路軍側又行發砲、以致前進爲不可能、福間書記生、以爲由在司令部之宇野隊長再必要充分之電話連絡起見、容而歸還司令部因此余既決然於解除武裝、若非迅速實行、則以騎虎之勢、惡化事態、恐不能收拾、遂以全員爲解決本事件、提議赴戰線、但余被架走、留在司令部、而檢辦要事、乃派福間書記生、託言撫居留民以爲整理館務使歸館之約定、宇野、小原、福間暨吳副司令、鈕團長、共出司令部、中途進于護路軍第二防禦線、共同窺視形勢、且宇野隊長一名歸隊、關于解除武裝、說給隊員、該隊長突發戰線、僅得歸隊、小原、吳副司令偕同歸還司令部、又福間書記生基于前約、得吳副司令之許可、被兵二名護衛、突發亘數線之防禦線、抵領事館、然館內寂寞無聲、門扉堅閉而不能開、由包圍領事館之中國暴兵猛擊、館前受已數彈、約一小時許、附近之特別警察署雖被監禁、然由該兵士之好意、漸由領事館附近之日本旅館橫路始能歸館而從事連絡、不久、遲約二十分、余亦能歸館、時正午後四時二十八分也、余等前于向司令部之中途、鑑于早晨形勢惡化之預感、以松井署長被護衛塘崎巡查業經啓程后更派周巡查命視察兵房方面之動靜、以腳踏車使其啓程、此后約卅分、余被中國兵士包圍時、計算室外被射彈丸、達四十發（合算命中外部墻壁者則達一百發以上矣）僅以六名之警察官守備本館、失於廣大、衆集館內一隅之樓上、爲決心防禦、對於進棧之中國兵、同時間庭書記生與中澤巡查、燒毀電報密碼、一方館員家族及旅居人民合算、不過卅一名、其大部分不但婦女幼童、且若以數十手槍對抗、萬無勝算、周巡查遭射擊由赴解除武裝車站會館該會館內多數警察隊員勤務、急遽返歸、避難諸處、漸脫危險、後二時半抵館、報告外部情況、當時福間書記生聞警察隊之武裝解除、曉得毫無防禦之松井署長以下六名之警察官、擬取無抵抗主義、余歸館後、旋督勵館員爲燒毀印鑑及機密文書、當時電話由中國側命令、不能連結、而本領事館陷于敵之重圍、往經來則不自由、若外進一步、輒被帶槍劍中國兵防害、全無籠城外之辦法、不得已派密使由裡門到蘇聯領事館、開始撤去交涉、然蘇聯側謂中國側有歸國許可、勿論何時、有準備列車、然于此狀情形、撤回一事、極爲困難、午後五時半、將卒數名、爲檢查館內武器來館、檢查各處、交付警察署長之秘物、手槍四支、本館置備之手槍五支共計九支及子彈、其后懇求日僑家屋之檢查槍器之旨、余以爲救出日僑並調查之絕好機會、旋使周巡查及白石民會長同道會同一、二、三道街之搜查日僑家屋、然多數兵士之搜查手槍與變爲掠奪、當時對殺氣勃勃之中國兵、無術可施、亦惟拱手傍觀焉耳、日僑家屋迨悉留一物、咸被略奪、除旅居四、五道街外、以全能收容館內一事、及無甚危害等、可謂不幸中之幸也、周巡查一行、如此會同搜查一、二、三道街之旅居日僑家宅后、向司令部同行、廿八日午前一前許歸還、一方警察隊側、基于宇野隊長之命、實行全員之武裝解除而于警察隊事務所被監禁、宇野隊長、解除隊員武裝后、再赴司令部、偕少原大尉、余退出后、遲約一小時、被送于小原大尉宅內、由攜帶手槍隊之嚴重兵士數名監視之下送往一夜、夜間壞崎巡查尙未歸還、且于四、五道街方面頗響槍聲、及悲鳴之聲、聞可約之隱、更于本館附近、由數十名之武裝中國兵包圍、於極端恐佈中、全員徹夜警戒、不得一刻之安也、（未完）

奉山三次裁員 二百路警將嘆失業

奉山鐵路管理局因經費支絀、曾經施行二次裁員各節、已誌本報、茲該總局又爲節省經費、以免虛糜起見、昨召集幹部開會討議之結果、擬將所有該路各段之路警、共裁撤二百名之譜、諒不日即可施行、該局三次裁員、對于經費一項、當能儉省不少云、

熱河義勇軍 頻頻策動

據交通界方面消息、現在熱河方面義勇軍、以朱霽青爲總指揮、內有南京政府所派指導員數名、頻頻策動、有積極活動之形勢、又有稱自衛鐵血軍約有數百名、現正在關內唐山招募中、一俟募足人數、亦擬開赴熱河方面、向關外活動云、

國防軍添編一師 已在商埠地設置辦事處

商埠十一緯路前開灤礦務局辦事處舊址、有前陸軍某師師長索華臣者、帶同副官徐梅五寄寓於此、索某爲安東縣人、據徐某所云、近得當局之諒解、令索師長編成國防軍一個師、定額爲二萬人現正編制定則及各種建議書、擬提出新京軍政部經過審議、決定後、即可發給正式委任狀、現正着手招募新兵、將來担任之駐屯地、內定以新京以南奉天以北爲常駐地、現於樓上設立假定辦公處、聘以前安東縣財政局長徐鐵珊爲外交顧問、辦理一切交涉事務云、

東北大學將改大陸學院 內設農工政教四部

有日人安田鐵之助者、現擬將東北大學、改爲大陸學院、已呈請省公署立案、公署已將該項呈文、交教育廳核辦、聞該學院組織之內容、共分農學、工學、政治、教育、四部云、

市署厲行禁湯鍋

奉天市政公署、因湯鍋營業有害衛生、前曾取締在案、惟近日仍有私自開設者、乃派調查員出動、在市內各處嚴密調查拿辦、並函瀋陽警察廳飭警隨時協助辦理云、

普設電話 刻正計畫中

省當局鑒于各交通便利之縣份、雖設有電話、但交通梗塞之各縣、尚付缺如、遇事消息隔閡、是以計畫全省普設電話、刻正進行中云、

對外發表重要聲明書 滿洲國今非昔比

【新京聯合電】滿洲國政府決定于廿一日、以謝介石名義對外發出重大聲明、內容確言滿洲國既恢復治安、且政治、經濟、關稅、軍事、教育等、已步整備、以獨立國之概貌、對將來之永續性、均被確認、致中日紛爭之解決、若忽視滿洲國、則殊爲不可能事、且除承認以外、另無可維持東洋和平、打開世界經濟恐慌之途等情、頗值重視、該聲明書內謂要素、判然明示以與作成本報告書當時之客觀的情勢、有云泥之異之點、

警察廳新規定 犯人接見時間

瀋陽警察廳長齊恩銘、以本廳看守所拘留人犯、其家屬親友前來接見時間、漫無限制、乃規定每日上午十一時准許接見、已通飭遵照云、

瀋水小新聞

潑水被罰

大西關三盛炮舖胡同住戶王姓之妻、于二十日下午四時許因在門前潑水一盆、被該管分所巡邏警士瞥見、當即將該婦帶所判罰兩元、以示儆戒將來云、

汲水得槍

大北邊門外老官舖子村東頭、有水井一眼、二十日下午二時、該村農民王子文、前往汲水、撈出土銹七九式大槍一枝、當即送交村公所核辦云、

風流殞命

二十日下午四時、有一年二十餘歲之男子、頗似勞工、在西北市場榮喜堂妓女紅寶處拉舖、事完而出、行未數步、當即倒地、氣絕殞命、當由該堂報告警察分所、以待□驗云、

幼女踪跡

北市場、俱來棧夫役李國亮拐兩少女在蘇家屯落網、已誌本報、茲聞被拐兩少女、一爲該地韓啓恩之女、年十六歲、一爲張福仁之女、年十四歲、兩家家長亦前往蘇家屯認領二女云、

路倒兩起

大西關工夫市北首、葛布房有路倒一名、年三十餘歲、上身赤露、下身穿有藍布單褲、橫臥在地、尙未報驗、又該地西北首賣破爛街道上、倒斃乞丐一名、類係嗎啡犯、年亦在四十左右、經該地小攤當報告該管警所、請爲檢驗以便掩埋

乞丐裝啞

小東關五聖觀胡同、前日有一啞叭乞丐、在該胡同內沿門乞討、不意被群狗包圍、該啞乞驅逐不去、狗吠愈狂、啞乞忽然發言、觀者乃問你是一啞叭、因何說話、該乞言現在不是啞吧了、言畢乃伸去云、

大車被刧

城西平安屯、農民劉某者、於二十日上午七時餘、趕駕大車來城賣糧、歸時已下午一時、行抵潘姓台村、突來胡匪六人、各持手槍、將車攔住、任意搜翻、撿去賣糧之錢現洋一百餘元、搶畢潛逃、後經劉某報警尾追捕獲胡匪一人、帶所訊究云、

不翼而來

商埠同義里劉子如、前日早起陞內有棉被一床、既非家中之物、又不知從何而來、內中顯示遇有關係、乃送該管分所核辦、以免因此發生事故云、

捕獲小偷

大西邊門外住戶王子仁者、係靴子匠手藝、於二十日下午一時餘、往南門臉購買棉袍、突來小偷一名、在其後身掏摸、不意被王子仁看見、即將偷兒捕獲、送往警所罰辦云、

上海紅十字會携欵而來 恐有他種使命將令離滿

上海中國紅十字會兼救濟委員會代表馮學芬、上海中國紅十字會員馮汝濤、潘德流、道德會會員潘文安、王鑫三、苑少齊、東生社員程瑞芝、華洋義賑會代王應候、辛未救濟會員馮梅成等、業於月十五日經奉山路轉赴新京各節、已誌本報、茲該一行於抵新京後、即投宿於新京旅社、於十六日拜訪國務院鄭總理、親交北滿水災救濟金三十萬元、又拜訪中央銀行總裁榮厚、午後六時北滿水災救濟委員長鄭孝胥於賓宴樓招宴彼等、擬於一二日後會見新京紅十字分會及其他各機關代表、探聽北滿水災狀況、及其他尙希望拜謁執政、然因公務之關係、未許引見、彼等又擬親赴哈爾濱方面視察、惟據某方所傳彼等爲上海方面之人物、以救濟北滿水災之美名、其帶有蒐集滿洲國之內情及其他關係之情報使命、亦未可知、彼等雖謂此次之來意係將水之狀況報告於上海本部、爲救濟之資料、然而彼等與南京政府連聯、此次爲政治工作及其他特種使命、殊難臆斷、故主張中止其視察北滿地方、速令離滿者、大有人在云、

奉票六元◇◇ 險送可憐一命 十三歲幼女投井遇救

大北關下頭李家園子胡同、路北大門馮姓院內、住戶孔之義之姪女、在孔家住養、該女慣吃零食、二十日晚、乘屋內無人之際、竊出奉票六元、購買食物、被孔某查知、該女膽怯、恐受斥責、是晚遂投於北邊之水井、幸經鄰人救出、該女得慶更生云、

義勇軍捐欵 中飽糾紛

綜合南京上海電、在上海香港居住之華人、業送義勇軍以巨額捐款、然該款大部分、聞被北平義勇軍後援會私吞、伊等均爲之憤激、對朱慶瀾嚴重交涉設立純粹之後援會云云、

省公署催各縣 設失業登記所

奉天省公署、前爲救濟失業人民、曾令各縣設立失業登記所、俾便介紹職業而救民生、茲查各縣遵令設立者、尙屬寥寥、特于昨通令各縣、限本月底一律設立、並將辦理情形隨時具報云、

舉辦第二次 体育講習會

教育廳爲改進體育起見、業於本月七日至九日、在警務廳體育室舉行省市立各學校體育講習會各節、已誌本報、自經講習之後、各校體操日見改進、茲爲繼續研究深造起見、舉辦第二次講習會、由前次講習成績優秀者之中選拔十二名參加、業由禮教科體育股選定王蓉風、陳鐘毓、姜德新、孫連洪、宛振聲、房顯榮、徐慶義、劉守峯、王蓉勛、沈池麟、關美君、賀鳳仙等、仍由齊藤兼吉先生担任講授、自本月第三週之水曜木曜兩日、下午由二時起至四時止、共講習三週間、講習地點在奉天教育專門學校附設小學校體育室內云、

教廳飭呈報 教科書用數

奉天教育廳長韋煥章、以大同二年度上學期、各學校教科書數目、應由各縣校核計呈報、以便印製、乃通令各縣教育局並省市立小學校將應需教科書數目呈報來廳云、

痛恨花會害人 飭各縣嚴加查拿

當局因花會賭局、害人匪淺、早經飭拿在案、無如日久生懈、爲此特於二十日重申前令、通令鐵嶺、開原、昌圖、安東、鳳城、梨樹、懷德、撫順等三十餘縣長及警務局長、一體嚴行查拿、不得因私而不加過問云、

稅務署二次 派員查稅

奉天稅務監督署、現因對於各縣稅收之注重計、而各稅局所辦理成績若何、例須考查、特於十九日、二次派委員二人出發、往各縣調查、以重稅收云、

稅局函復允准 從權循還簿

自國地兩稅劃分而後、即飭各商請領循還簿在案、然遵領者固屬不少、而故意遲延者、亦屬不尠、茲經商會代商呈請、及稅局從權辦法、特通知各商如下、奉天市商會爲通知事、案准奉天稅捐局函開、自本年十一月一日起、凡營業稅來貨、及賣錢兩種、循還簿二本、定爲一百頁者、收大洋六角、五十頁者、收大三角、並希轉知各商號知照等因、准此本會以使用循還簿、應以年計、如中途更換、易致紛擾、轉瞬即屆年終、擬請自下年一月起更換新簿、以便營業、當據此情函復、茲准奉天稅捐局來函復稱、查各商、所用營業循還簿、前歸市署時、關於責任手續、市署自有稽考之責、現既奉令撥歸敝局接辦權責、自應劃清、不宜混淆、擬定各商、仍應由本年十一月一日起、將舊用循還簿、即日停用告一結束、另由本局購領新循還簿二本、以便分別登記各商如以新購各簿、不過兩月、又屆年終、登川無幾棄之可惜、敝局爲從權計、一律准其接續使用、至來年底勿庸再換新簿、以免煩瑣、相函請希即轉知各商號務於十一月一日起備欵來局購換新簿以便稽查等因、到會除分行外、合亟通知該各商號、即使照辦、特此通知云、

鐵法汽車日內開駛

【鐵嶺】本邑日人吉賀岩、創設鐵法長途汽車公司、已誌前報、茲以封河在即、道途無阻、再稍候幾日、即能被運云、

鞍山製鐵所 音樂團蒞營

【營口】鞍山製鐵所、前曾組織鞍山製鐵所音樂團、爲安慰滿鐵沿綫、日本僑民起見、特赴各地表演、該團於月之十九日、午后七時蒞營、即晚假穿常小學校、開第一次演奏會、票費大人金一角、小兒半角云、

警察三分隊 改稱分駐所

【營口】本市警署、自子敬署長、以河北第七分署裁撤後、所遺一般警察事務、另組三個分駐所接替辦理、該三分所、劃歸六分署管轄、中小街第三警察隊、亦應改稱、以符編制、乃于昨將該警隊、改聘市警第六分署治北中小街分駐所云、

奉山營站 接受國幣

【營口】奉山路營口車站、頃奉總局令開、略謂現以滿洲國幣、已通行各地、爰經規定自本月二十一日起、一切客貨等運欵、均接受滿洲國幣券、及中華民國現銀圓、以資劃一云、

營濱外人 戶口數

【營口】本埠自清咸豐年間、天津中英條約、闢爲商埠後、准外人經商居住之自由、當時商業繁盛、住在歐美人士、約數千人、邇來本埠商業、一落千丈、歐美人相繼遷於大連、頃經調查、現在僅有三十二戶、男三十八名、女四十三口云、

上田總務員 來營履新

【營口】本埠電報局、前奉省垣電政管理處電開、略謂現爲整頓電政、俾資發達起見、特由該處添委營局總務員、該總務員上田寺野氏、乃於昨十九日、由奉搭車來營、即日到局視事云、

中央卸賣市場 舉行開場式

【大連】大連市依照關東州中央卸賣市場規則、直接經營之中央卸賣市場開業式、定於廿一日午后三時、於當盤橋畔舉行、已發請柬多份、屆時邀請各界參加祝賀、同日午后事畢、並特設盛筵、招待來賓、預料至時必有一番盛況云、

嚴禁鄉團 干涉行政

瀋陽縣長許祉恒、現查各區鄉團、時有干涉地方行政情事、特于昨再通令各區鄉團團長、嗣後嚴禁團員、任意干預地方行政、以清權限云、

電燈廠增設 電燈運動

奉天電燈廠、前曾辦理建國紀念、勸市民裝設電燈、並特別減價、頗收相當之成績、茲因該廠爲發展營業起見、擬于本月二十五日、再度開始增設電燈運動、刻正協議一切云、

藥到 [illegible]
頭痛・神經痛
（四包入金貳角）
大連市信濃町四四
招募各埠

病院 東洋 ……能 偏頭痛・酒醉重頭 七包入金參角 電話八三六二番 振替大連四四九七番 代理店

冬防鞏固龍沙可告無虞 已修掘繞城壕塹

【黑龍江】節屆立冬、天氣漸寒、嫩江之水、已結凍成冰、因之於八方多匪之江垣、不得不速作根本之冬防、爰者西路告變時、江省總商會、曾擬用江洋二十萬元、掘修繞城壕塹、次因朔風凛冽、工作未成、而地已封凍、茲聞黑省當局、爲完成前工起見、特責成公安局劉局長並宮科長、商務會王會長、專辦理省垣四週之設鐵條網等事、現已開始工做、計沿西江沿北繞、通過城東中央大廣場、至日本領事館附近而止云、

岡田聯隊已佔前後庫勒屯

【黑龍江】頃據昂昂溪衛隊團王團長電話途報稱、該團第二營宋營長、於昨(十日)隨友軍岡田聯隊、由富拉爾基出發、向前後庫勒屯之敵軍攻擊、敵勢不支、向西退去、前後庫勒兩屯、已於昨日下午爲友我兩軍完全佔領矣、

島廳長公畢返江

【黑龍江】江省總務廳長島一郎氏、前因項某要公、乘飛機赴新京辦理、茲已多日、業經辦理完畢、爰於日前返省、到廳照常視事云、

戲院營業不振

【黑龍江】本埠龍江大戲院近因受時局影響、營業日漸不佳、每日開戲、顧客無幾、所賣之錢、僅足一日之食用、唱角之工資、實難顧及、故有名唱角、皆離江去往他埠、日來該戲院之營業、漸見不振矣、

修補道路利交通

【旅順】營城子會、派出所細馬警察官、蒞任以來、一月有奇、精通華語、辦公謹慎、前日召集各村長會議、修補道路、以謀交通之便利云、

爲檢閱沿綫部屬 邢士廉由長來哈

【哈爾濱】新任吉長鐵道守備隊司令官及兼任東鐵哈長護路軍司令邢士廉、爲視察南部綫駐軍狀況、特乘專車一列、(三輛編成)由長北上、於十五日夜到達双城、稍了躭擱、即於十六日午後、又由双北上、於二時三十分到哈、當時到站迎接者、有濱江李警備司令、第七旅白旅長、航務局英荒事長、與其家屬等、共約三十餘人、下車後、即下榻於道裡馬迭爾旅館云、

郵局開始辦公 東邊消息自此靈通

【通化】本縣自與會匪團救黨總攬大權後、凡各機關、重要人員、概歸該首領、任意予奪、惟郵政職員、不敢更動、自前黃近宸局長停辦去省、而當地商民郵件、一概斷絕、昨(十五)有省派葉維藩氏一字介人藩人)來通、充任局長、即於是日開辦、局址仍設於東門裏路北、各機關之賀者、絡繹於途、現時正在整潔房間、兼收郵件、本晨七鐘、即可發郵遞送東邊消息自此靈通矣、

指導官發證明書

【西安】警務廳特派駐西安警備指導官、田中、中山、到安以來對警備事積極指導、於全縣境各區之警備詳細調查前將境內各區村各村之自衛團大團等之證明書已均發出、於月十七日將成兩自衛團、共四個團並一個總練長之證明書、亦均發給彼等收執、遇有警備或遇友軍時、均可執以爲証明、以免誤會云、

大連關考錄外勤

【大連】稅關處、近因需用外勤人員、須錄用有志青年服務、此次額定爲五百名、取錄日人四百名、滿洲國人一百名均須文理通順、日人須嫻滿語滿人須嫻日語、已訂於月之廿日廿一日考試各課、聞此次報名投考者人數甚衆、考場在埠頭大樓之第五層上、至期自帶筆墨候試云、

紛領撫恤金

【西安】縣公署據耿葛氏呈請以故班長耿永升、一次恤金大洋四百五十元殮葬大洋五十元、趙陳氏呈請領亡警趙德粹、撫恤金、殮葬費、共大洋五百元、顧振凱請領顧承信、大洋五百元、以作殮葬、撫恤金、等情云云、戴蓮溪縣長、均批令財務局長曲紫瀾照發云、

市商會再赴稅關 請減輕稅率

【大連】市商會爲求大連稅關、請減稅則、屢向稅關當局陪商要求、並兩次提出請求書矣、茲聞該會昨今兩日、連開委員會議、本日「十八」午前十時、召集各行委員代表、黃信之「特產」李瑞亭「帆船」、由獻廷「雜貨」、協成太「鐵行」、恆太烟公司、明吉昌等、由會長張本政、邵愼亭率同、交際主任王永祚爲之通譯、乘坐自動車晉謁大連稅關長福本順三郎氏談話一時餘、深蒙稅關長十分同情、至十二時各自返會、擬於星期二「廿二」午後、再開全體董事會、研究對於南京政府財政部、提出同一請求減輕增稅陳情書云、

東鐵行車時間變更 惟東西綫仍舊

【哈爾濱】本埠各機關、自奉到國務院令、將辦公時間、一律以新京時刻爲標準後、即於十五日一律奉行、惟中東鐵路、(未能即時更改、嗣經該局會議結果、亦於十七日午前零時起、亦改正時間、與新京調一、至其行車時間、當亦隨之改正、爲對哈長綫往來客車之時間、每日午前十時、由哈開長之第二次客車、改爲午前九時四十五分、到長時間、爲午後六時半、每日午前八時五十分由哈開長之第十一次客車改爲午前八時三十五分、到長時間、爲午後三時三十五分、每日午前九時半由長開哈時間之第四次客車、亦改爲午前十一時三十分、到哈時間、爲午後四時一刻、每日午前六時五十分開哈之第十二次客車、改爲午前六時四十分、而到哈時間爲午後三時十分、業於十七日時起開行、惟東西線則仍守原定時間開行、並未變更云、

匪患肅清後官民協同 慶祝承平之盛況

【西安】西安縣長戴蓮溪氏以縣境內內之胡匪、自日滿軍隊大計劃兜剿以來、均行潰逃、對於匪患肅清、地方承平應行慶祝、於月十五日開會大致如左、西安縣慶祝承平大會應籌備各事項會議紀錄、日期大同元年十一月十五日、地點縣公署、出席人員、戴縣長、西尾、橫山、二參事官、田中、中山二指導官、省公署派遣委員、岩田、安齊之、芹澤宣撫員、西安煤礦公司礦長安田　鄒日新站長、教育局長王晉之、財務局長曲紫瀾、警務局長李耀珊、教育會長龐仙泉、管樹屏商會常務幹事韓喚章、韓繼先農會副會長孫家麟、縣公署總務科長柯晴嵐、治安維持會宣撫幹事魏仲芳、治安維持會城廂分會委員長王化宣電話局長劉克治、教養廠長鄧興周、苗閘主任姜子年、地方士紳鄧育庭、魏乃秋、張紫宸等數十人縣署印刷通知傳單於事前通知商民各戶、拜懸放滿洲國旗、決議、縣公署門首(一)牌樓一座、大會場在師中校院內、師中校門首一座、南、西、北三個城門樓各一座、式樣一高二低用藍色布紮、縣署門前牌樓上、用五色花堆成慶祝承平、四大字、大會門前、用色花堆成、西安慶祝承平大會、八字、各門牌樓均用五色花作成　慶祝、兩個大字、白晝則爲五色花字、晚間由電燈公司以五色電燈綴之、以期鮮明、(二)操辦秧歌、(三)提燈會日間由早十點起大衆執旗在街游行一週、然後入會、晚間由五點鐘起、提燈在街游行、於事前由縣署通知民衆、每人各執一旗、(四)放花炮、地點在大會門前燃放、(五)演戲參加會體者　日、滿、軍、警、商、民、一律參加、(七)演說日滿軍警商民均得演說、(八)警備、由警務派隊保護之(九)、招待、會場及戲園子均預備烟捲茶水兩項、(十)餘興、由師中校辦理之、(十一)進行以上各事宜人員、韓煥章負借布搭牌樓、找棚匠等事宜張小譜、孫家麟、負通知戲園子及找操辦秧歌事項、龐校長負提燈會籌備事宜、王局長負通知各校及令男女各校作各牌樓上之五色大字區額、並分發慶祝歌、李局長負通知各隊及本城商民　與辦理警備事宜、曲局長負款項支出事宜、西尾參事官負通知日本警察及日本商民事宜、安委員鄒站長、何外史秘書、郵局末廣局長、師中校日語教員王紹岩招待日本軍警商民、以上各人員外、並請何樸　員典獄長、電話局長劉克治、縣署一二股長伊聘三劉性原、稅捐局稽查課長宋介忱、魏乃秋　鄧育庭、西安地方法院長戴曉嵐、檢察廳長陳擊山、姜振亞、葉秀亭各士紳爲招待員、慶祝大會日期爲本月二十日、款項省公署派遣委員安齊之從省中攜來之行政費撥出二百元、芹澤宣撫員請求軍部撥出一百五十元、經芹澤宣撫員與劉安之協和會磋商補一百或二百元之譜、如不足時再行籌措、大概如此其詳細支[illegible]

教育廳發宣傳品

【西安】本縣教育局奉西安縣公署訓令內開、奉奉天省公署教育廳快郵代電內開、茲發去宣傳品三十份、由省公署東邊政治工作係轉發　仰於文到時分發所屬各機關懸掛、以深認識幷期其報爲要、教育廳支印、計宣傳品三十份、共百廿張等因、王晉之局長奉到此項宣傳品、爲奉天省教育宗旨教育標準、實施辦法、幷給作各種進行之式樣、特係四張於月十六日令發男女師中校、各男女小學校、民衆教育館講演所圖書館等機關懸掛云、

清川胡匪肅清

【開原】清川一帶、素多胡匪竄擾、人民不堪其苦、現經日本守備隊及開原警察隊、協力剿擊、該川一帶胡匪、漸次肅清、日本守備隊東在、關係駐紮、積極圖謀剿滅胡匪、恢復地方治安、而救人民之塗炭云、

縣公署重申鴉片收買法

【開原】縣公署常縣長、現以鴉片收買法、業已公佈多日因報名承辦收買者、尚乏其人、故又將臨時鴉片收買法、逐條列印佈告、俾人民週知、而使早日成立收買局、以符定章云、

常縣長注重治安

【開原】縣長常守陳、自蒞任以來、對於剿匪及地方治安諸要務、極爲注重、除令警察隊協力剿擊外、並於日前佈告二條、(一)軍隊所到各村、所有民間槍械、一律由村長繳署保存、日後再行發還、(二)胡匪倘有悔過自新者、儘可信來歸赦其罪過、若仍怙惡不悛、必澈底痛剿云、

圖書館准許閱書

【蓋平】縣立民衆圖書館、前因地方不靖、當局恐有事故發生、暫停館兩月、刻以匪患肅清、城防鞏固、人心日趨安穩、無意外變亂之可慮、該館當事已解除禁令、業於昨日開館准許閱書云、

省師校醫辭職

【蓋平】本邑省立第三師範學校校醫馮利生、因事赴遼、業回學校當局將本職辭退、遣缺由校長聘定該校現任校醫于靜波兼充、於昨日發表、並布告全校學生知照云、

歸寧不復返 居心不可測

【蘇家屯】譯南桑欄子村、住戶甯松橋、人稱大眼珠子、娶妻達連屯王姓之女、姿容秀麗、性質風流、過門及今已有五載、該婦自于歸之後自很命薄、很不慊於其夫、雖與其夫同床、然而皆爲異夢、至於待候方面、毫未辦到、而怨言怒色、又一夕千變、且不時歸寧、去歲曾借端歸寧、至年底亦未返家、其父母亦覺太無情理、於今春二月間、送歸甯家詎料至家之後、堅不與其夫同床、而未及三日、復逃之夭夭甯某無法、亦可徒嘆奈何而已將久如何結局、容訪再誌、

泥匠之妻突如飛去 原來戀的是李老七

【大連】貧漢擁美妻、多成禍水、不然亦終難偕老百年、市外新石道街西部二區五十二番地、住戶郭大滋、年三十二歲、營之費縣人、向恃泥水匠爲生、於三年前與鄭姓女結婚、鄭氏年將双十、貌雖中姿、素好修飾、在結褵之初、亦頗遂倡隨之樂、但郭某既恃工作生活、收入自是有限、且終日奔波、年齒漸長、諸難饜鄭氏之慾、因乃枝節橫生、鄭氏假意謂助夫用度、每日亦以針黹、求得工資、郭某未查就裏、衷心竊感鄭氏之賢、詎鄭氏乃早俱琵琶別抱之懷、於郭某不及注意之際、竟與拉洋車夫李老七者、發生熱戀、李七雖馳騁道路、而雖當少壯之年、其結識之由、係李七工宿於八幡町人力車夫合宿所內、而鄭氏則時代該所任裁縫之役、久而撕混、互生憐惜之念、青春年少、兩情漸洽、遂暗訂白首之盟、彼二人既日趨親密、而郭某與鄭氏之間、乃益露裂痕、且郭某尙在悶葫蘆、仍覺世之有婦、恐無過鄭氏之賢者、會郭某近日工作於浪速町某處須日夜繼續工作、郭員岡多得工資、遂不能按時歸家、鄭氏以爲機會既至、豈容或失、因與李七密議、竟携手同逃、於月之十四日午前該一双野鴛鴦[illegible]查、當急向大連警察署呈報請求搜查、並由該署據情通電津埠警察當局、請於該輪抵埠時代爲查緝弋獲、以憑歸案說究云、

本擬詐財强姦 被打頭破鮮血淋漓 惡意未逞甘吃官司

【鳳城】距街三十里許之王寶道溝村、農戶時玉麟者晚飯後方將歸寢、突來一惡漢、推門直入、自言姓冷並自稱爲鄧部之偵探、謂時某日今晚鄧大隊必襲縣街、令吾先來偵查一切日似懸河大言不慚、時某本係鄉愚一被其炫嚇、殊深戰慄、冷某以爲可欺、乘機威嚇、並令時某速湊三十元錢以應急需、否則大軍到處玉石具焚、雞犬不寧、時某以藉開生活、焉有如此巨款、合家哀懇、求其原諒、冷某橫眉怒目不稍通融、旋日既無現款　可將汝妻陪吾一宿、以抵現錢俾解淫慾時某以其語出不倫不再懇求、冷某裂淫心衝動、執意强姦、時某羣局愚蠢、至此時際、亦覺難堪于是氣填胸膛、怒恨難難過、乘冷賊不防之際乃由門後拿起鐵鋤、照定冷賊頭上狠[illegible]魂未定、不辨東西、跑至大門處、被門框撞倒、又行昏過、時某始呼近鄰齊來應援、乃將冷某綑綁兩臂吊於屋內、但時某復恐冷某之匪稱、眞僞莫辨果屬事實、難不復仇、縱容之際、始將妻小安置由後、以資藏匿、及候至天明見無動靜、始認該人籍端威嚇、意在詐財復擴强姦、以逞其兇、故將一衣之經過、及惡徒之所爲報告村會、村會一再偵訊冷某直供不諱、始由村會將該冷某並時某之妻子、一併解送縣署究、茲據一般人之風傳冷某於縣供說中、稱非晚程兆年所逃之三名妓女、亦有關係、因已約會於斯晚在東街廟院、俾赴拐逃、隨意在逃之三名妓女、不識途徑、竟致走錯、故兩方未會見、冷某志未得逞、始於[illegible]終因惡賊滿盈之關係、冷賊鷙[illegible]誌之以觀將來云、

遼河交通暢達

【營口】遼河上下游、自客歲事變後、各幫股匪沿河盤踞、搶掠捐贖之案迭出、商船多不堪其擾、視爲畏途、本埠遼河水警總局成立以來、首以恢復水上交通爲急務、經該局宮部局長調派得力巡船警隊、分駐各要隘、晝夜梭巡、因之水道暢通、往來帆船、日漸繁夥、船舟夫子、無不歌頌太平云、

水警護送商船 糧運因之激增

【營口】本埠水警總局長宮部氏、爲保障船舶安寧計、派有裝甲巡船數艘、滿載武裝警察、每日輪流出動、田莊台及上游三叉河一帶、往來護送商船、實施以來、水上防務、益臻周密故、入月以來、本埠糧船增進達千餘支之多云、

醫藥公會蒙批准

【營口】本市中西醫藥研究會、殷紹南會長、前爲擴充範圍、而符新制起見、特具呈縣署、將中西醫藥研究會、改組醫藥公會等情、曾誌本報、頃經縣署批准、一俟改組就緒後對於該會職員、亦擬改選云、

縣署開征二年度田賦

【營口】縣公署征收田賦、歷年均於春季實行征收、頃縣署奉省署令開、略謂現因新國肇始、須款孔殷、決將大同二年度田賦、由本月起、提前開征、以裕國庫、縣署奉令後乃將第一二兩收稅所、改爲田賦繳納處、並擬於月之二十日起、實行開始征收云、

交易保証所正謀恢復

【營口】本埠在前民國六七年間、曾設有商業交易保証所買賣達期近期、特產雜貨、埠內商業繁盛一時、旋因某種關係而中輟、貿易驟呈遲滯、茲聞月之十五日、第二次滿日商聯會議決、將賡行恢復該保証所、現正進行一切云、

鹽稅直解財部

【營口】本埠鹽務署、每月新收鹽稅、以數十萬計、該鹽款每月、向解奉天稅務署、再轉解財部、現財部爲省手續起見、自本月起、不再解稅務署、直解財政部、以節手續與[illegible]

劉旅長勦匪凱旋

【農安】防軍劉旅長、自到農回防、席未暇暖、復奉命赴[illegible]防以來、勦撫安良、造福本邑、扶餘、再剿竊國殃民之悍匪[illegible]到時適値各匪正擾害地方、該[illegible]以身作則、弗克臻此、日前游[illegible]

領到新警服

【溝帮子】公安第四分局、日昨領到冬季棉衣、數十套、立即發放警士、以禦寒冷、黑色服裝易換、頗壯觀瞻云、

稅局清查印花

【溝帮子北】義稅捐總局、前在商會、招開印花整理會議後、[illegible]名、實施清查、以防偷漏云、

會局宜速查禁 否則爲害大矣

【松山】賭之害人、有如猛獸洪水、重則蕩產折家、輕則男入歧途、挺身而走險、女入邪途、賣身失節、此之害、人人皆悉、三尺幼稚亦皆洞悉、自我滿洲建國以始、首由王道發揮政治、除奸救難拯民水火、不獨鄰邦稱爲樂土、然四民之處與桃源無異、年豐物華相樂無窮、對於賭博一事、亦時諄諄語戒、三令五申、政府皇皇明令、嚴厲査絕、俾免遺害地方、然其蔑視國法之徒、尙不時集衆賭耍、城市避於僻巷、鄉避山林、致敗產蕩家者、層出不窮、女之敗貞失節亦層出不鮮、茲有錦縣西鄉四區界內、有周某者、劉玉章等多人、每日勾人聚賭、設立花會局二處、於上板石溝、及下板石溝、賭徒晝夜度在昏暗之中、而跑封者、絡繹迎門、惟其兩村安靖農戶、亦夜不安、處於晤賭之世界、雞犬皆不寧、有維該方治安之責者、宜速禁絕、而免爲害大方云、

二十八聯隊去安

【西安】駐西安縣友軍步兵第二十八聯隊、於本月十六日晨、經少尉隊附甲斐君率領去安、開往西豐云、

宣撫員積極工作

【西安】西安縣境自滿洲國大計劃剿匪以來、經日滿軍隊大軍討伐、而前之盤據縣境之股匪、均行逃竄、人民還回原村安度者、幾於恢復前狀、近經省長公署、警備司令部、特派宣撫員、芹澤常一、李瑞峯等來安、對於宣撫工作積極進行、將各種標語例如藏省長于司令、會銜宣撫令匪人改悔之佈告、滿洲國立國之基、東亞和平、給貴之標語與良民攜手、與匪人拚命、各五色標語在大街小巷內張貼、經教育局長王晉之、從宣撫員處、領取各種標語、佈告等多份分發於城內男女各學校、民衆教育館之講演、圖書、各屋內、另有改良新劇、九一八、滿洲協和會、民族協和運動呢、各冊本、除發各學校外、令民衆演員資、對於新國家切實認識云、

永井署長已到任

【大連】新任大連民政署長永井四郎、於十八日午前十時、乘大連丸抵連、[illegible]商會長龐睦堂、周子揚、西崗大連商民公議會長許煜卿、[illegible]商會長張本政、邵愼亭、西崗[illegible]稍事休息、於十時登廳視事云、

調委區校教員

【鐵嶺】教育局昨據八區阿[illegible]鄧宗堯氏、前往接充云、

行市 廿一日

條銀標金

	午前	午後
倫敦銀塊現行	一八片六分一	
紐約銀塊現行 遠卯	二六仙·分二	
孟買銀塊現行	留比分	
上海標金 開行	七三〇·八	……
下市	七三七·四	……
大價	……	……
小價	……	……

中外匯兌

英美滙兌	一弗六仙一分五
美日滙兌	三弗二五仙
美國上海滙兌	二元弗八分五
上海東滙賣	六八兩〇分
上海美滙賣	二元弗一六分五
上海英滙賣	一先九片一分一
上海英滙買	一先九片二分九
奉天城內滙兌 現洋票滙上海	〇·九六八
金票滙申銀	〇·六〇五
現洋票滙天津	〇·七〇一
大連滙上海	七三兩九〇
營口滙上海	七二兩
大連滙烟台	七一兩八〇〇

各地錢鈔

奉天 日站金票對現洋

	午前	午後
開行	九一·〇一	九一·六
下市	九一·八〇	九一·一〇
大價	九二·一〇	九二·一〇
小價	九〇·九〇	九一·五〇
交數	一七萬	四萬

同 現洋對金票現行：九點 一〇六·〇 一點 一〇六·〇〇；十點 一〇五·六〇 二點 一〇八·六〇；十一點 一〇八·六〇 三點 一〇八·五〇

鈔票對現洋票：開行 一〇〇·〇〇；下市 一〇〇·二〇；大價 ……；小價 ……；交數 ……；全現 二千

城內錢鈔 大洋換奉小洋：九點 一〇〇·三〇 一〇〇·一〇；十點 一〇〇·一〇 一〇〇·一〇；十一點 一〇〇·一〇 一〇〇·二五

現大洋換金票 一〇〇·〇〇；鈔票換大洋 一〇〇·〇〇；哈大洋換現大洋 一〇〇·〇〇；天津中交票換現洋 〇·七九五

大連 鈔票對金票(午後市)

	近卯	遠卯
開行	一〇九·三	一九九·三〇
下市	……	……
大價	……	……
小價	……	……

同 現行(午前)：九點 一〇九·三 一點 一〇六·五五；十點 …… 二點 一〇六·六〇；十一點 …… 三點 ……

鈔票對小洋錢現行；現洋對小洋錢現行

安東 鎮平銀對金票

	午前	午後
近卯開	一〇七·〇	一〇七·〇
又下市	……	……
遠卯開	……	……
又下市	……	……

開原 金票對現洋票

	午前	午後
近卯開	……	……
又下市	……	……
遠卯開	……	……
又下市	……	……
市	……	……
安同 現行	……	……

九點 一〇九·〇〇 一點 一〇八·六〇；十點 一〇九·五〇 二點 一〇八·八〇；十一點 一〇九·〇〇 三點 一〇九·〇〇

長春 金票對現大洋票現行

哈埠 哈大洋票對金票現行：十時 九九·〇〇 一時 九八·五〇；十一時 九九·三〇 三時 九八·五〇

鈔票對哈大洋票現行；金票對吉官帖現行

營口 金票對爐銀現行；鈔票對爐銀現行；鈔票對奉票現行

奉天 日站大豆百斤大洋價

	午前開行	午後開行
十二月	……	……
一月	……	……
二月	……	……
三月	……	……
交數	……	……

同 午後開行：十一月 下午下市；十二月、一月、二月、三月、四月 ……

明米(滿取)(一包、金票價)；特等 一等

城內豆糧市

品名	價	品名	價
大豆	一·一五	稻子	一·〇五
豆餅	一·三九	大麥	一·三〇
豆油	一·四六	小麥	一·三〇
白小豆	一·五〇	高粱	〇·七〇
紅小豆	一·四一	包米	一·九〇
花小豆	一·三五	粳米	一·五〇
吉豆	〇·八〇	元米	一·三〇
台豆	一·〇〇	小米	一·三〇
青豆	一·〇〇	江米	一·四〇
豌豆	一·〇〇	勝米	一·四〇
粳子	〇·九五	稻米	三·〇〇
谷子	〇·九五	粱米	一·三〇
麥子	〇·九〇	林米	〇·九〇
糜子	〇·六五	芝麻	六·四〇

大連 大豆(百斤鈔票價) 午前開行 午後開行

	午前開行	午後開行
現帶袋	五·二一	五·二一
不帶袋	……	……
十二月	五·一〇	五·〇九
一月	五·二一	五·一一
二月底	五·二六	五·二五
三月底	五·三三	五·三九
四月底	五·三六	五·三七

豆餅(壹塊鈔票價) 午前(開行) 午後(開行)

	午前	午後
現行	一·三三〇	一·三三〇
十二月	……	……
一月半	一·三四〇	一·三六〇
二月半	一·三五〇	一·三六〇
三月半	一·三六五	……
四月半	……	……

豆油(壹箱鈔票價) 午前(開行) 午後(開行)：現行 ……；十二月 ……；一月半 四·二三 四·三三；…… 四·四〇

高粱(百斤、票價) 午前(開行) 午後(開行)：十二月 ……；一月底 ……；二月底 ……；三月底 ……；四月底 ……

國外商品

美國棉花(圓六十五錢(跌))：十二月卯 六·三一；一月卯 六·三九；三月卯 六·四九；五月卯 六·五〇；七月卯 六·四六；十月卯 六·三五

印度綿花(錢(漲))；卜羅吉印 留比分；沃謀拉印 留比分；邊高魯印 留比分

大阪期綿綫行(臺捆金票價) 午前(開行) 午後(開行)：十二月底 二〇四·三〇；一月底 二〇三·九〇；二月底 二〇三·〇〇；三月底 二〇三·三〇；四月底 二〇三·三〇；五月底 二〇一·九〇

大阪綿布錢現行：龍Ｃ 六·五五；軍人 六·五五；飾細 五·三〇

神戶豆餅：日辛 ……；十一月底 ……；十二月底 ……；一月底 ……

各地糧價

開原 大豆(一斗)現洋價 午後開行 午前開行：十二月、一月底、二月底 ……；高粱(仝上) 午前(開行) 午後(開行)：十二月、一月底、二月底 ……

四平街 (大豆壹斗現洋價) 午前開行 午後開行：十二月、一月底、二月底、三月底 ……；高粱(仝上) 午前(開行) 午後(開行)：十二月、一月底、二月底、三月底 ……

公主嶺 大豆(一斗現洋價) 午前(開行) 午後開行：十二月、一月底、二月底、三月底 ……；高粱(仝上) 午前(開行) 午後(開行)：十二月、一月底、二月底 ……

長春 大豆(一石鈔票價) 午前開行午後(開行)：十二月、一月底、二月底 ……；高粱(一石鈔票價) 午前(開行) 午後(開行)：十二月、一月底、二月底 ……

哈埠 大豆(甬特哈洋價) 午前開行午後(開行)：十二月 一·〇二五 一·〇〇五；一月底 ……；二月底 一·〇四〇 一·〇四五；小麥(仝上) 午前(開行) 午後(開行)：十二月 一·四一〇 一·三九〇；一月底 一·四三五 一·四三五；二月底 一·四四五 一·四四〇

第威德潤腸丸

有平肝潤腸開胃之功效

此丸藥性溫和老幼咸宜有平肝潤腸開胃之功效凡患便閉或大便無常者服之尤見靈效服後既不腹痛更無猛烈冲瀉之弊

佳餚滿桌
尚嫌乏味

各大藥房均有出售

補血妙品 **美女牌葡萄乾**

一撮葡萄乾。即含有多量的鐵分。須吃鐵分！鐵分！！而復一日的。宜站在新鮮光輝的生活線上。葡萄乾一粒一粒的。均能化成了血分或肌肉那活潑的生氣。充溢的精力全是人生享受健康幸福的表現。

美國葡萄乾公司
滿洲國總經理
大豐洋行
大連市加賀町四
(大連私書函第一號)
電話 四二五三番

子强母樂

子强母樂就是家庭幸福諸君如欲享此幸福請用勒吐精代乳粉哺兒當能達到目的也

各商店藥房均有出售

樣品券
奉上郵票十五分請將勒吐精代乳粉一樣罐育嬰指南一册及量粉匙一把寄下爲荷此致
瀋陽浪速通三十九番地
英瑞煉乳公司
姓名
住址

女子無才便是德
此種舊思想必須打倒而革新之

昔人每以女子無才較爲有德但是此種思想隨世界之進化已成過去名詞再無立足之餘地矣思想如是藥物亦然卽以潤腸品而論那些粗劣之瀉鹽瀉油今已逐漸淘汰而代以科學新品清導丸係最新之潤腸劑導滯平肝盡美盡善和平功力出自天然不特無臭無味勝於舊品且潤腸而不峻瀉和胃而不絞痛如有便祕頭疼肝陽胆疾頭暈舌苔面疹口臭等疾但服清導丸便可快心快意諸症告瘳絕不損及絲毫於腸胃也各藥房均有出售或直向上海江西路四五一號韋廉士醫生藥局函購每瓶六角六瓶三元五角郵費免收

大前門香烟

伊正忙着購備旅行必需的什物！

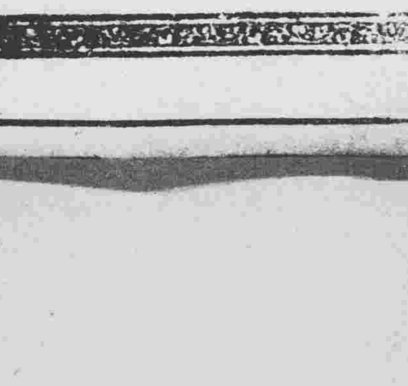

CD-188

奉天
城內中街
青年鐘表眼鏡電刻銀器行

陽曆十一月五日起
大減價二十天

售品目 冷凍魚·罐頭食物 經理處 會社林兼商店出張所 電話七五四〇番

王者之香

談蘭之栽培法 (朱翁)

蘭爲王者香。養花草的。自然喜愛偏了。蘭的種類非常多。廣泛的區別。可分兩種。一種叫做『國蘭』一種叫做『健蘭』這兩種蘭。國蘭是在春風開花。並且宜於栽種在盆內。蘭性喜帶沙質的壤土。肥料最好用馬糞和豚糞浸過的肥水。要想移植它。須帶着蘭土原來有的土。然後植種在新移的盆內。否則即或僥倖不枯萎。也要非常衰弱。

蘭到了冬天。最好每天早晨用冷茶澆灌。切勿放在烈日的底下。尤其不能使它一面受日光的照着。冬天裏是和普通的花草一樣。宜於置放在和暖的地方。千萬不要放在院中。因爲一經霜雪就要把花蕊凍傷了。所以春天就不能開花。只是一盆青草。

蘭的花開了之後。等到蘭花的香。完全沒有了。宜把花連莖剪去。使它不結子。恐耗費其力和傷損它的精液。若是不剪。使它結子。那麼二年的花。無論如何是不會茂盛的。

建蘭却是在秋天。開花秋分前或秋分後可以分種。性喜陰。也知國蘭。喜歡帶沙的壤土。能預製些肥土更好。製土的法子如左。

將第一年的落葉或是枯枝。用作燃料。再找個廢棄的盆或桶之類。用細土和以有馬糞或驢糞泡過的肥料。再倒入預備的瓦器內燒燃。燒乾後。再研成細末。一如以前去經燃的細土一樣。研好後。貯藏在一個潔淨的地方。等到開春分種的時候。把原有植蘭的盆擊破。用竹刀輕輕剔淨近根的泥土。再一枝一枝的理清楚。剪去腐爛的根子。一莖分開。栽時每三莖種一盆。把預製的肥土取出。每盆放入半盆預製肥土。面上加以蒲細的沙土少少加入一點清水。若蘭葉上發見有斑斑點點的時候。宜用鮑魚的水噴灑或用大蒜搗碎和水。以水塗在葉上。亦能止其生蟲。因爲葉上的斑點。就是根下有蟲徵象。梅雨時宜放置在高元陰涼的地方。那麼它的根就不至於腐爛。冬天宜藏入窖內。或置放和暖處亦可。肥料和國蘭用一樣。但是到了冬至。一定要停止上肥。所以養蘭的人有一個秘訣歌。就是。

春不出。夏不日。秋不乾。冬不濕。

意思說。春天仍就是寒。不宜加料。夏天炎日太烈。秋天陰爽。最宜植蘭。所以要及時培灌。冬日嚴寒。非入暖室不可。所以要停止灌溉。

黎雍詩人有詩枉投徵題千華覓句圖久未奉報東來賦寄 (陳夔龍)

此行未見黃松客。欠上千山攬盛秋。●長白一支雄秀最。遼東三老典刑留。萬方稔亂羣蒿穴。七字高吟獨倚樓。早晚獻詩還匹蹕。仙人臺上望神州。

碎錦 (次復)

女子的得到勝利不是靠的得到也不是靠了『打』而是靠了『哭』。假定夫婦之間吵架而他得了勝利的話。她只要哭。他就屈服了。瑪利亞路易莎自負說。她只要哭了兩次的話。她總可以接收到她所想要的一切。所以一個聰明的妻子將要安定一條戰爭的基本規則。『假定你第一次沒有成功的話再哭一次』

女子不能像男子那樣過孤獨的生活。所以隱士遁者之流簡直沒有。她沒有他。比他沒有她還要感到不完全——無疑地是因爲她需要他的保護和他的領導。因此她是比較多嘴。即我們常說『長舌婦』的來源。弗蘭克林說。『三個人能夠保持一個秘密。只有其中的二個人是死了』。把這句話來送給女子們似乎不見得不對。可是女子能夠比男子更長久地默受着苦痛。『依照若女人』梅萊迪斯說。『她們的心房可以變成殯房』

○　○　○

子敬先生有詩見和吟此奉答 (黎雍)

畏壘何曾更有鄰。吾行却曲尙迷陽。(余夏日病足兼月)舍悽送日眞成懶。●寄恨臨風未是狂。往事徒聞荷作柱。新人又見杏爲梁。先生川意能盟我。霜落城南秋夜長。

答竟方兼示禹欽 (黎雍)

往時習詠詩。頗愛孟貞曜。著意極深沈。●出語殊孤峭。近年稍舍去。更欲事高調。才薄力亦疲。手束足莫蹻。杜韓不可期。蘇黃未易到。有如在地鴨。空羡擊霜鶚。今君何所聞。飾辭乃見槁。藹藹濟風吹。煦煦初陽照。小人得鉅寶。魂夢已顚倒。相酬無好吟。惘惘思二妙。

一蝴蝶媒一 ▲新京二度觀劇記 (達僧)

計余來京。五月于茲。曾只過戲整一次。十七日晚飯後。偕管君作二度之周郎。到新京戲院時。台上又爲俞華庭之殷家堡。起打較前次。精神稍振。次爲打擂。再次。則黃桂秋之『蝴蝶媒』開幕矣。按『蝴蝶媒』三字。不意戲目之中。除紅蝴蝶。花蝴蝶。蝴蝶盃。蝴蝶夢而外。今又產生『蝴蝶媒』三字。命名彷彿涉俗。結構離合之處。若用臆度。或有不同。否則不待往觀。即可知其全部情節也。但較諸我滿洲國特產正牌落子之『花爲媒』當然高尙多多。斯劇情節。即以撲蝶相會。復以玉蝶爲聘儀。中間繪扇一節。亦畫雙蝶。處處點題。蓋恐離開題面。然春秋責備賢者。是以余看來。終覺生硬牽强。是日黃之唱工很多。其中以『對鏡描容』之一段。南梆子爲佳。將婉華。慧生之腔。融於一爐。柔而不靡。婉而多巧。居於滿洲國中。得聆此韻。亦云可矣。茲以蝴蝶兩字。廣義而言之。如影戲明星之蝴蝶。艷裳。艷聲。無不膾之於口。筆之於記。再試看今日。到處之餐館。舞場。旅社。公園。觸目無非鶼鶼鰈鰈卿卿。双飛之蝶。眞可謂蝴蝶世界也。或云。北平正陽門。自築環城路修改後。其形容如蝴蝶之狀。是以該地。風流佳話。層出迭見。綺情艷績。時有所聞。聯想及斯。因并記云。

父親 (鞠離)

『篆明即起。灑掃庭除。要內外整潔。既昏便息。關鎖門戶必親自檢點…』這是父親在時拿着籐鞭。向我指着中堂。常常念給我聽。雖然字跡有些被爐烟黑熏。那時的我。知道些甚麼呢?灑掃應對。固然是小子練習做事的初步。但我知道怎樣灑掃什麼是應對?父親灌輸我以家畝。更使我有些茫然。但父親有他的意思在。

每當夜飯以後。黃昏人靜。豆燈一盞。父親總愛教我陪他坐。父親一邊。我蹲在椅上。依着茶九。父親指點我識些字讀些詩。父親愛讀千家詩。他吟哦起來。很講究些平仄。我現在之所以愛好文藝。弄些雪月。大半也是父親的影響。他不但愛詩。也愛酒。他說『人生有酒須當醉。一點何曾到九泉。』但他整日的放情的飲。從沒見他醉過。母親說。父親飲酒是有原委的。父親不主張分家。伯叔抵死要分。用園物業。一任伯叔操持。檢擇。遺留下的。祗幾畝窪下的荒地。一所古舊的老宅。父親灌園。治蔬。稍有些積蓄。同時也都給哥哥弄糟了。這樣。父親鎮日以酒澆愁。父親的性情。變得急燥。他帶積憂鬱的。若悶的氣慣。常照着母親發洩。他在清醒時。常勉勵我苦讀自立……有時撫摩着我底頭頂。諄諄的訓誡。『離。你立志。重整我們的門庭。不要猶豫。人而無志。不如狗彘。你弟弟們日後的成就都在你一人身上。』但。父親終歸在我十六歲那年。患噎食症●長離我而去了。父親永不再見人們那樣離堪的嘴臉。再不行這樣崎嶇的世道了。然而父親的訓誡。終古縈繞在我的腦際●

父親去世已五年了。五年飄泊的我。久客略鄉。沒落頹唐佳節思遙親。望故鄉。只有淚下。而父親的遺訓。我眞不知何日完成。(完)

置於座右 (楚逖)

人心。鏡也。多識前言往行。磨鏡藥也。識前言往行而不務修德。是積藥鏡上不之磨也。積藥鏡上。適足以蔽鏡。多言不修。亦足以蔽心(黃陶庵)

但念自己一個不是。即我之氣平。但說自己一個不是。即人之氣亦平。(福壽全書)

志不立。天下無可成之事。雖百工技藝。未有不本於志者。(王陽明)

字求其訓。句索其旨。未得乎前。不敢求乎後。未通乎此。不敢志乎後。(朱子)

凡學之不勤。必其志之尙未篤也。(王陽明)

吾輩讀有字的書。却要識無字的理(認理提綱)

過美色於密室。見遺金於曠野。臨大敵於猝然。聞仇人於垂斃。好一塊試金石(菜根談)

文苑　詩人吳芳吉別傳 (下)(劉咸炘)

碧柳與馮敬通劉孝標汪容甫有同感。而其爲人無名士氣。雖百憂交攻。未嘗有牢騷愁怨之態。然又非遣以達觀勝以豪情也。其所以處此者。平情率理。歸于自責。乃有儒者所未能。若斯所言。欲舉其事以實之則不勝舉。無已。姑舉其與余書。有曰。自去年聞暢論成已成人之言。連連發現不能盡性之處。念此事歸求有餘。何必在外。又曰。處倫常艱困。無過自責。聆兄所誡。信奉益堅。今知彼之不能善處我。皆我之不能善處之也。感召由己。何暇責人。又曰。兄謂我言談態度與人刺激性重。時刻未忘。在此力求收斂似稍佳。烏乎。碧柳于余。常推許過當。余怍然不欲舉也。不得已而舉此。乃以彰其心德之穩。且見其度量。充斯量以進。所就當如何。而孰意其遽止于時耶。莊生有言。有卷婁者愛也。羊肉不慕蟻。蟻慕羊肉。羊肉羶也。舜有羶行。百姓悅之。是以神入衆惡至。衆至則不比。不比則不利。碧柳不幸而類是。莊生之意。雖稍遲挺。而哀碧柳之早死者。能不以是爲之惜哉。

碧柳平生惟傳詩。嘗欲仿西方人爲數萬言之詩。粗擬搆式謂廣州爲初通異俗之地。而遊蹤未至。欲以暇往觀之。又擬潛心究先儒書。兼以所得充此詩。詩竟未成。然其志亦不專在成詩也。其詩長短言最盛傳。而余獨善其五言思親哀民之作。尤余所以得其人。嘗語之曰。中西合體之詩。恐不可創。五言自明末諸遺民後無能者。君作遒摯。幾可與抗。宜盡力于是。蓋碧柳之詩之可貴者。亦不在于激昂而在堅實。不在氣而在骨也。烏乎。碧柳已矣。欲見人世。惟詩耳。茲而止以詩傳者。碧柳之不幸也。(完)

敬慰東園丈喪子 (虞受言)

子夏喪明空慘惻。顧邕指掌枉悲辛。寄言八十東園丈。且爲斯文惜此身。

有超羣表示則是非隨之 大文章自此汩汩然來矣

編輯先生大鑒。頃閱貴報摩登欄內載孟惜華女士『徵男友』啓事一文。孟女士志在研討學識。以期互相攻究。藉以集思廣益。意至善也。唯其本心是否命意於此。殊難不無疑問。夫欲以文會友者。殊不必限於性別。而孟女士。固爲女性者也。今其徵友。只限於男。是爲女子者。均不堪與孟女士爲友乎。抑凡世上女子均不足與之以談學識耶。且或女子無與孟女士爲友之條件耶。孟女士此舉。如非爲輕視女性。而其用意之所在。則赤裸裸的暴露無餘矣。會文云乎哉。何美其名之堂皇正大耶。誠然。吾人之於學識。如其閉戶攻讀。固不若相互研討之爲得。而進步亦速。然不可偏激於一方。爾今博學多才之女子。到處多是。知識學問。亦不亞於男子。與之爲友。學識。其方便當有勝於男子者。摩琢

今孟女士絕對迸棄同性者於不論。孜孜以徵求男友是務。併公而開之縱其心地坦白。無若何之作用。吾恐諱者不直其所爲。識其爲徵求性慾之解決。亦未可知。最低限度。孟女士之此種偏激心理。已殊失其好學之原則矣。吾云『有教無類』今孟女士『求學分性別』豈非滑稽之至哉。觀其致編輯先生之函云。此舉『是本着心理所發的呼聲。並無其他作用。』信乎否耶。智者自能瞭解。今孟女士取命題課文之方式以徵友。有如科場取士。吾不知孟女士爲秀才乎。吾恐眞正博學之士。怕不肯作此探花郎也。孟女士如眞爲研磨學識起見大可坦率表白。無須少存曖昧何必以男子爲友方可。如別有用意。吾直爲多事。

介卿於哈爾濱

×　×　×

大主筆先生鑒。茲應孟惜華女士徵文。就『男女兩性爲友之眞義』一題。陳述意見如次。夫同德爲朋。同類爲友。立身行事。進德修業當賴友以扶助。爲人生之必需：試問世上無論何人。何等階級境遇。每舉一事。無不有友。亦無不與友接觸。如宦途有政友。商人有商友。士人有學友。斯友誠人生必需之品也。故論語所謂德不孤必有隣有隣即有友也。換言之假定友爲車行之路友爲食物之面麵。則人誰能行不由路。誰能一日不食而麵。古者以友列入『五倫』之一與『君臣父子…』並重誠非虛也。然近世歐風東漸。男女兩性之交友之風。甚爲風行。而冬烘之輩。誹之曰。古者男女七歲不同席。防閑緊嚴。尙有『罔艷上』之行設使遂意接友。則濫交成風。男女防閑打破。則世上風俗道德其可問乎。夫其乃不知兩性爲友之眞義也。蓋學問之道無窮。不獨厚於男子。亦不獨厚於女子。天下之大。雖聖人亦有所不知。雖愚夫愚婦而知焉。況男女知識。並駕齊驅之今日。豈可不接納以共同討論研究乎。男者所不知者。女者知之。女者所未學者。男者學焉。雙方問難。淺者見深。深者見淺●『如切如磋。如琢如磨』學問增進日新月異。益莫大焉。並兼女子性柔。男子性剛。兩性爲友。過從既久。互相規勸。以資對方爲借鏡。則可使氣質變化。無有過猶不及之病此尤爲交友之益。而個人以格自重。作道德文字之交。而弗道德之事。友鳥能有。謹作斯文。不悉能如青萍結綠長價於薛卞之門乎否耶。

鐵面客　於大連市敷島町客寓

×　×　×

敬啓者。頃閱貴報摩登欄內載有『奉天日語專修學院女生孟惜華徵求男友一事』披閱之餘。不勝驚訝。當即詳查。敝校學生名冊。並無其人。且竟無任何孟姓之男女生。此段記事。定係無賴份子溷混之行爲。藉有所圖。亦未可知。查此依據本校聲譽。故除由敝校隨時設法稽查以便從事法律外。相應修函。上達。貴館懇請賜予更正不勝荷感之至。此上

大主筆先生台鑒。

奉天日語專修學院校長啓

母系　女性與民族關係 (姚濟華)

總是常常繫念着自己的子女底能爲罷?時時渴望着自己的子女建設偉大的事跡罷?一個母親分了一小塊血肉給自己底子女。卻被他們佔去一大部份的

系』女性。具着偉大。她底靈魂●在一個懷抱時期中而深的一母的小孩。這一切的成分。都在其母掌中了。我國在太古時代。也許經過了一個很短的母系時代。然而一部二十四史。誰是支配於男性中心說之下。我們只要顧名思義想一下。就知道我國女性歷史在社會上的地位卑微的『寇苑』說道『女。如也。從父之教。從夫之命。故日如。未嫁謂之女。已嫁謂之婦之女性最高的倫理觀念不過如『列女傳』中所說。『女子之行於親中者。婦也節。母也義而然。止矣!』而一般社會所期望於女性者。亦只如『荀爽女戒』所說『正身潔行』稱爲其婦』及『程曉女典』所說『婦人四教。以備爲成』所以史冊所載。不過只具幾個『三從四德』的女性。那更有眞正某一時代女性生活的寫眞?再有一些詩人墨客寫些。香草美人。以喻憐志。風流嫵媚。拈筆寄興。再不寫些什麼『二月東風來。草拆花心開。思君春日遲。一日腸九廻』這樣類似牧童曲的調子。直把女性玩弄的不成格式了。把這根本培植民族精神。盡擲於萬丈雲霄矣。

現在我國對於『母系』與民族之關係。還算幼稚時期。進世紀來之我國民族精神。較諸西洋還遠百倍。就是把這女性。當作一種娛藉品。不求知識使其『女性』啓接。反處處抑制女性之一切。不注意民族與『母系』之關係。這是我國之一大錯誤。

『母系』與民族關係的深淵而密切。潔白之血肉。流於何處也是永久的純潔污水混於淸流終不免喚瘴之惡氣。很斷然的那麼『母系』如體質柔弱。學識容虛。所得之子女。不言而喻便是一個弱而無爲的國民。一而二二。而三統系的傳流下來。民族知識何其不愚呢?

我國如還不除封建遺傳之留毒。將來更不堪設想了。讀者想一想。這幾句平凡的話。是包含若何等深大的『母系』與民族之關係啊!

瀋水醫壇

▲來稿無句點者不錄

讀者問病

盛京時報大主筆鈞鑒。貴報自闢瀋水醫壇欄以來。患病者得將病狀。登於該刊。承蒙各大醫士。不吝珠玉。賜給良方俾患者得拔諸水火。而登之經席。眞不啻渡世之慈航也。敝人家慈。現年六十二歲。頭部右太陽穴。入春以來。其內部時而微覺麻蘇。尋作尋愈。似爲血液流行滯礙。有以致之。更兼壯年。劬勞過甚。深恐爲中風之初步。若不防患於未然。恐劇時。難救藥矣。故敢不揣冒昧。敬乞大主筆不以文詞譾陋。照登於該刊。並希各大醫士。早賜良方。俾便治療。至深盼切。專肅順頌

撰安

敝人喬芳桂謹啓

答胡志鳴君 (馬紹波)

胡志鳴君鑒。閣下之病。爲皮膚血熱。兼血燥凝滯不活所致。蓋血既燥而不潤。血既熱而不淸。復兼外受風凉。兼雜濕熱。合三氣持於血絡。不得傳洩。發於皮膚。紅腫起紅泡。而刺癢。重者惙痛。其遇熱而散者。乃血遇熱則活。血既活則風濕自化。風濕化。則紅泡刺癢皆無矣。若由外入室。且尤可急近火爐。風濕伏而不散。與熱血凝滯不化。致發搔癢等皮膚諸病。可不慎哉。敝擬一方。請閣下試服之。方用會双花五錢。嫩青翹五錢。蘇薄荷三錢。板藍根五錢。全當歸五錢。荊芥穗三錢。淮防風一錢。粉丹皮三錢。黑元參五錢。赤芍藥三錢。水煎服之

敬請

盛京時報大主筆先生賜登爲荷　答於瀋陽大東關德生堂診室

○　○　○

關于王永江

鐵龕公園落成後感誌(續) (宮柳村)

發起建設公園之捐啓

竊維甘棠留愛。沛邑歌風。由地靈以益彰人傑。羊叔子峴山片石。嚴子陵桐江釣臺。因慕共仰名賢。對嘉禾而平日之芳蹤。遂成千秋之名勝。流風可挹。文獻是徵。地以人傳。由來尙矣。吾邑王公岷源號鐵龕。生有異禀。守正不阿。作秀才時。即恒以福國利民爲職志。迨長奉天省政。百廢俱舉。治績尤多。舉凡擴敎育以儲人才。立工廠以倡實業。辦屯墾以籌邊務。興水利以裕民生。敷鐵路以便交通。劑金融以維財。愼交涉以全大局。崇道德以正綱維。種種施設。均足昭示來茲垂爲典則。同人等欽崇先達。鷄桑儀型。仰止高山。流光鄉國。愛爰擬公同集資在金州南門外購地。建設鐵龕公園一所。以爲永久紀念。惟置經營興築。用欵浩繁。舉此巨工。端憑合力。素仰執事。昔與岷公。交誼甚篤。緬念初終之風義。定邀贊助以成全。敢請量力捐輸。襄斯義舉。觀成有自。盼禱無涯。敬頌台祺。發起人孫源江外三十名啓。(未完)

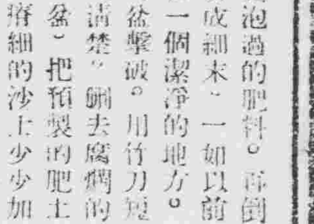

小說　春城孽海記 (一二〇) (俠公)

對次日九點鐘。予不辭而去。回到旅社之中。一進門茶役便對我說。你老有位朋友自奉天來。行李放在櫃上。出去吃飯。請你老別出門。人家一會兒就回來。予道。這位朋友姓什麼。茶役道。姓汪。予想了半天。無從想起。正在喝茶之間。茶役進來說道。汪老爺回來了。予忙着出迎。見了面並不認識。那位汪先生笑道。我們是沒見過面的朋友。兄弟叫汪鴻新。予忽然想起。忙道。阿。閣下由吉林來呀。前者我來長春時。卓然曾有信交給我。因爲事情沒有一定。所以也沒給老弟去信。汪鴻新落坐之後。取出一封信。說道。這是給先生的信。予拆開一看。才知道鴻新是由吉林。先到奉天。由奉天又返回長春。吉林的差使。業經交卸了。特來此專爲助我作事。予正在抑鬱不舒之時。得此良友。表示十分歡迎。汪君性情直爽。磊落不拘小節。學有見地。長於書。寡言笑。不善應酬。與予志同道合。我是照着常軌作事。早晨起來作文。十一時發信。十一點半到富海春吃飯。午後三點赴西花園納涼散步。晚六點吃飯。九時赴艷樂堂閒談。十一時回寓。有時出門拜客。那是很少的日子。自鴻影到後。兩個人仍然走這軌道。轉瞬之間。到了五月節。手中沒有錢。旅社飯舖。都得給錢。急的我直轉磨。鳳鈴那裏更沒有辦法。鴻影向我說道。昨天鳳鈴偷偷的向我說。他看出我們沒錢來了。我說。見你去必沒帶着。皮夾子裡扯不出五塊錢的票來。她和我商議。若是初五仍然沒有錢。他能找出值三十塊錢的東西。煩我給當了。他們班子裏可以賞五元再給他留五元。其餘二十塊錢。我們留着用。予笑道罷。如果不到午後我進城。尋個朋友。借幾十塊了燃眉之急。正在討論之間。柜上高先生送來兩封保險信。一封是奉天小兒寄來。一封是吉林鴻影的朋友寄來的。我們連忙拆開一看不約而同說道。有了小接濟了。原來是小兒給我寄來大洋一百元。鴻影的朋友給他寄來二十五元哈大洋。鴻影笑道。吉人自有天相。有了這一百餘元。大可過節了。予笑道此乃鳳姑娘之福也。鴻影道。先開發旅社飯館。予道。旅社付二十。飯館二十。賞夥計五元。鳳鈴做了兩件大褂。一共三十五元哈洋。十元。給鳳姑娘二十。鴻影笑道。五元哈洋給他。他纔給人家定錢哈洋十元。我把這二十元哈洋給他。先取出兩件大褂來。格外再給他十元。這節彼此都過去了。過節卓然還可以給我們寄錢。也就接上月底的稿費了。(未完)

奉天郵政管理局啓事
本局職員孫源河譚可元王西園三人均已因事於十一月一日停職以後彼等在外無論發生何種事項概與本局無涉恐未週知特此佈告
奉天郵政管理局啓

恭頌吉林警備騎兵第五旅旅長傅君靖氛暨副官長張英權督率獨立騎兵第十八團官兵剿匪之德政
於茲本年十月六日夜間有匪首占北京率賊二十餘名闖至民家除搶掠外並綁去人票二名杳無音信十一月五日吉林警備騎兵十八團獨立騎兵營前來剿匪至伊通縣界板石溝一帶將匪首占北京擊斃生擒十四人並將民等人票救出又在洛花山等處擊斃賊匪四十餘人生擒十餘人救出男女票數名又得大小槍二十餘支馬二十餘匹地方始得安靜雖係騎兵十八團獨立騎兵營剿匪有方亦傅旅長暨曹參謀長張副官長用人得當所致也民等無以爲報特登報端永誌不朽
懷德縣二區尖山子村農民　邸德成　李德發　邸子安　永財　謹啓

恭頌瀋撫稅捐局局長陳公述之暨各課長主任之德政
敬啓者瀋撫稅捐局自陳局長述之暨馬稽查主任警宇張課長叔衡初課長偉章蘇課長效初等諸位蒞任以來極力整頓清理稅務革除陋習征收手續非常敏捷投稅商民咸稱便利種種善政仁風不啻陽春時雨同聲感激莫不有口皆碑商等以受惠之下無可圖報謹誌報端藉頌公德
永德厚　聚隆祥　天泰長　梨行商店　悅來長　順發盛　天泰棧　聚和祥　恒昌永　同德新　同泰興　同豐棧　義盛棧　瑞成公　福源昌　福昇長
皇姑屯商號等謹啓

吉黑榷運署啓事
逕啓者據伊通壜倉報告九月十五日匪首天元攻進縣城宿倉五日之久臨行翻去職倉所存中央銀行五百五十一號現洋一千三百十一元支票一紙四百二十四號現洋一千一百零八元二角支票一紙五百七十二號現洋六百二十元支票一紙五百七十五號現洋一百零七元支票一紙三百零七號哈洋四百四十八元五角支票一紙除函知中央銀行註銷外俟後無論落於何人之手概作無效特此聲明

恭頌吉林獨立騎兵支隊第四營營長李耀武之德政
現屆萑苻不靖伏莽潛滋搶掠注擄民不聊生況値青紗滿地之時尤是胡匪思逞之日只顧閉門防患更愁禾稼難收亦是天護蒸黎神佑小民於本年八月間有吉林獨立騎兵支隊第四營移駐斯土該營長李君耀武久厲戎行勇武可欽恩威並濟馭下有方對于商民公平交易和藹可親療痌久抱民瘼關心兒簇勇爲公義素敦凡聞匪警首疾心痛不安枕食不甘味四出搜勦戰月餘入防區該營堵擊一鼓蕩盡擊斃胡匪數十名得獲人票數十個槍械馬匹不計其數此係該營長佈置有法將士用命之所致也以此盜聽之而胆懾匪聞之而心寒也大股遠避小股潛逃來降而爲用改過者尤不究我三區一帶商民安枕鷄犬無驚脫離水火得慶昇平實李君之所賜也無論黃童白叟有口皆碑小民等得庇在念隆恩弗諼謹載諸報聊表丹忱
德惠二區石泉鄉紳民
德惠二區興隆鄉紳民
郭維合　馬廣之　郭甲先　馬廣成　陳明九　那萬才　孫振升　張福寬　馬萬成　谷春田　王福成　于朝印　方海長　閆振堂　張成　張紳　全啓

奉天市同善堂佈告
爲佈告事本堂茲擬減成核發前積欠職員夫役薪餉暨商號貨欵本堂濟院由前王院長宗承任內起以迄祖耿趙越歷任院長任內積欠職員夫役薪餉暨商號貨欵至於給領日期定於十一月二十三日及十二月二十二日二十三日兩日均於上午九時起至下午四時止倘有已逾十二月二十三日下午四時仍不來堂具領者本堂爲免拖累起見即認爲該存薪存欵員役商號人等自動放棄權利不再給領以便結束除於省垣城關暨各縣另行張貼佈告外仰各該存薪存欵員役商號人等須由本人及執事人按照上定日期親至來堂具領倘有不能親至來堂具領者須有妥實保證證明方准代領切勿遲延致貽伊戚此佈

奉山鐵路管理局通告
爲通告事茲查我滿洲國國幣券已通行普遍所有本路客貨票欵以及雜項進欵均一律收受滿洲國國幣券凡由外來旅客如無從兌換國幣券者其票價得收用中華民國現銀元自大同元年十一月二十一日起實行特此通告

▷南滿鐵
大連開　周水子　金州　普蘭店　瓦房店　熊岳城　蓋平　大石橋　海城　湯崗子　鞍山　遼陽　蘇家屯　奉天着　奉天開　鐵嶺　開原　昌圖　四平街　公主嶺　范家屯　長春着　長春開　范家屯　公主嶺　四平街　昌圖　開原　鐵嶺　奉天着　奉天開　蘇家屯　遼陽　鞍山　湯崗子　海城　大石橋　蓋平　熊岳城　瓦房店　普蘭店　金州　周水子　大連到

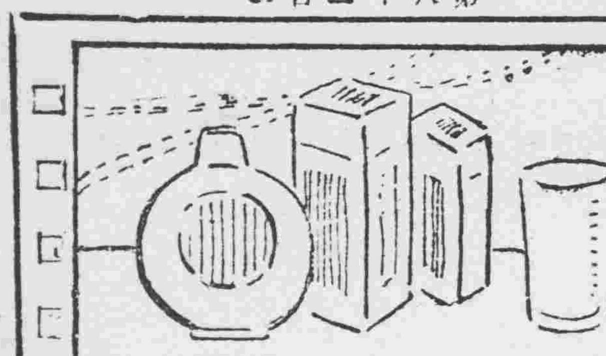

增進精力合理化運動

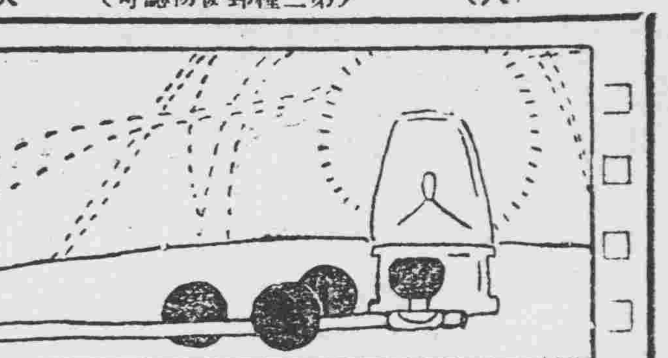

人生本能的快樂　不如養源待其自湧
宜脫出覇道强精劑的巢窟　直撲新發明王道藥的懷裡

凡標榜補腎强精藥品。不論東西洋。種類繁多。難以百千數計。此項現象。由一面言。謂爲人類共有熾烈的慾望。亦無不可。惟吾人採用此類藥品。不可不大加警戒。因其藥性富有刺戟。使用後。或綿延數日間。感覺性的旺盛狀態。雖不可否認。然以此項暫時的現象。爲無上快樂。並以該藥爲眞正强腎仙藥。而妄加判定。爲之接連服用。謂於健康並無傷害。則謬妄已極。且危險亦莫此爲甚。此我等所以提倡强精之合理化。試將各國補腎强精藥情形。舉例一二。擬與諸君一併研究。

中國既屬老國。至增進精力藥及食物之研究。亦有數千年之歷史。即此一點。謂遠駕今日歐美文化而上。亦非過言。雖然。此間不無覇道藥之橫行。所謂覇道藥者具有何等性質乎。俟記者次第說明。即可明白。覇道藥是王藥之對稱。中國夙有此兩種名詞。分別藥性。直是其智識階級。對於在斯界具有高等鑑別眼之左證。既能制別藥性之覇與王。用之合理。則可免因刺戟取一時之快。而招莫大之弊害。

法日各國　不顧後患

法國花柳界。有可怪的習慣。即男女就寢之前。兩相飲用薄荷酒精(酒精裡混多量薄荷。概裝於青藍色玻璃瓶中)。以助長性慾之興奮。此項辦法。確有効力。不如謂爲暫時之刺戟感。較爲妥當。但察此作用之由來。與滿貯尿水腸物勃興爲同樣之原理。即是醒發見陽莖勃發如慾。是吾人青年時代所常有之經驗。此不外膀胱滿貯尿水膨脹而衝腎壁。使血液源源逆流於陽莖。惹起性的昂奮。此時如任奔馬之情。恣行性交。不顧限度。則日後大招精神之衰弱。性器之殘弊。瞭如指掌。是薄荷酒類覇道的作用。所以有害之一例。

此外有斑猫劑。是在西洋盛行而爲危險成分最高之毒藥。斑猫比較薄荷。可爲極有性的急激之衝動。祗然濫用。斃身誤命。

日本近數十年間。吸收歐美文明。科學之發展。大有一日千里之概。就中醫學。似最適民性。且在世界學界佔優秀之地位。至選擇增進精力劑。則遙望中國後塵。王道藥與覇道藥之識別。可云絕無。有產階級年紀越過中年之人。妄信報上廣告。購用一時的刺戟物而以如法國薄荷酒之効力爲滿意。覇道藥在日本盛行。實有出人意外者。

我國鴉片　亦屬此類

弄巧成拙。法國及日本人等。欲謀快樂之遞增。及招愚劣的結果。被其剝削一生之幸福。是爲識者均所訕笑且憂慮。而我國社會豈絕無此弊乎。不然。何以在覇道藥毒氛下之蠢動者絕非少數。例如我國人之吸鴉片。肆性慾。可謂爲廣義的覇道藥之作用。又以中國雲南及四川產爲最上等之鴉香。雖云一時的作用。其刺戟効果非淺。惟接連使用。則不免貽有覇道藥的障害。又如來自日本。在我國廣銷之仁丹。驗其成分。多含龍腦。查龍腦樟腦之類。藥性頗似薄荷。故用仁丹作外用媚藥者。雖在來源之日本。未之有聞。然我國早有盛行之象。至關於外用(塗貼等)之功罪。姑讓他日研究。但服用上應有之弊害。不可不作覇道藥之害毒而並論。

往昔中國　先見之明

歐美及日本人。知受覇道藥之害毒者。搜求「臟器藥」。正在不遺餘力。彼國之製藥業者。亦以臟器藥爲基於較近醫學之一大發見。甚囂塵上。但此事由吾人觀之。實不無滑稽之感。回溯距今千年昔時中國帝王。有進自北海得海狗睪丸。此外有服朝鮮之虎丸取快一時之皇帝軼事。歷歷可証。他如鹿鞭乃至雄雞之腰子等物。均與霍爾孟(內分泌)新學說爲背景　現今在歐美盛行製造之牛羊等睪丸越幾斯(精汁)。其効力之基礎同出一轍。西曆一九三二年之最新藥物。直是中國一千年以前。早已發見。所以對於西洋毫無妄作崇拜之必要。

王道藥功　可云偉大

始皇自服虎丸。一夜臨御數妃之故事。散見於稗史。或屬傳聞。亦不足追究其虛實。如精力之增進。果由虎丸所得。則不但絕無覇道藥的危險。直是健康體應有精力(Energy)自然發揮所致。雖然。虎丸果能有此偉力與否。又所施調理法如何。均屬未明。且虎之睪丸。雖出萬金。實爲不易得之珍品。上記之鹿鞭。亦屬一種臟器藥。爲之服用。如有增進性慾及生殖機能之作用。則吾人固非吝於禮讚者。蓋此物確屬王道藥。用此則有反老還童之功用。可名王道藥之處。自有偉大之眞價值。鹿鞭用法。先取乾固者。切爲薄片。與酒合用。爲一般之習慣。至海狗腎。在其青春發情期所採取之品。其効力非鹿鞭可比。是爲有經驗者之所談。足資憑信。查此海獸。其强壯者。一獸佔雌獸數十頭。而其精力。仍可勝使衆雌受孕。對於同屬哺乳脊推動物之人類男性。此品當能發揮王道藥的偉効。不難想像。

海狗之睪丸及陽莖。作爲臟器藥。利用於强精劑。不必謂爲荒唐無稽。但市中所販賣者。贗品頗多。且古來之鑑別方法。遽難取信。則眞品實在難得。至牛馬之睪丸。以服用乾燥粉末爲尤佳。以上均屬王道藥。可以賞用。此外有植物性或動物性製品。能作爲王道藥者頗多。如一一說明。費千百言亦難盡。故今日紙面。僅就最近發見之「酵素製劑」新藥物。在王道藥中佔何等珍貴地位。有何等理想的內容各節。加以解說。

男分泌物　化學分析

男性分泌物爲帶黃白色之哥羅得(極微分子液)。而其分泌液。係由睪丸射出之液汁。與攝護腺液混合而成。攝護腺液有使精蟲活動活潑之作用。攝護腺液之主要成分。爲燐酸司百命。含量大約爲精液千分之二左右(含水分之汁)精液有亞爾加里性之反應。比重量爲一·〇二乃至一·〇四性交一次所排出之量。大約以五克蘭姆爲標準。主要成分當然係蛋白質。此外含有萊奇精。苛列斯蒂林。燐酸鈣及食鹽等。精液一立方公毛——約合一同性交消費量之五千分之一——中。略存精虫六萬個。因屬饒有興味之問題。然吾人欲爲深刻考慮之重大懸案。即王道藥與覇道藥在增進精力作用上根本不同之理由何在是也。如根據近代醫學推察。因服用上述之王道藥。衰老中之身體。疲敝之生殖機能。漸形醒起活潑之現象。則似由王道藥補給精液及攝護腺液之含有物所有之反響。至覇道藥不然。非經補給上項各要素。徒事刺戟性慾。故如視刺戟愈加。性交愈繁。則招致精液及攝護腺液之涸渇。終陷無力性交。反之賴王道藥之性交。縱爲頻繁。既由內容充實而出之自然的要求。故絕不招來疲弊情事。

最合理的補腎强精藥　酵素製劑之偉力

酵素爲釀造酒類所用酵母類似之物質。

人體及一切動物體。所以存續生命之現象。可由一面觀測推定。自骨骼器及筋肉之細胞組織。皆受酵素之作用。善能順應其變化。再加詳細說明。則人體及其他動物。由口腔攝取種種食物。被消化而吸收於體內之途上。非受唾液。胃液膵液。膽汁之作用。絕不可溶入於人體內。是以上列各分泌液。即消化管系統之一切消化液。無不有酵素的作用。質言之。如無酵素。動物體雖一日亦不能生存。是以吾人不能不論及最近輸入於我國。爲知識階級之一部分與新醫家所歡迎之酵素製劑「若素」之爲何物。此新藥。原來爲醱酵素之一種。吾人所攝取之食物——不問蛋白質——澱粉質、脂肪質等。無不爲之消化。即補助人體消化管所分泌之消化液。同時使消化液增加其量。榮養劑中最適之藥品。故另有「食慾素」之名——服用本藥。接連不斷。則消耗性疾患。即肺結核之類。可迅速治癒。尤其於腸胃各症。有偉大的効力。但此等問題。讓於後日之研究。茲者將「若素」對於精力性慾之關係。即對於生殖腺之作用如何。記載概略。以供諸君參考。

服用「若素」則精力增進。出人意外。性交後不見疲勞。反覺爽快。如性交幾乎無能之人。早泄。不感症。其他手淫過度。陷於性交不能之人。因房事過度。極度衰弱之人。因老年性器効起力薄弱者——服之稍見効極復原狀。有枯木逢春之景象。「若素」居補腎强精藥地位。具有卓越且合理的効力。已如上述。次將「若素」之成分。供諸研究。使得明瞭奏効之根本理由。並對於本劑之作用。使不留一點疑問

燐酸司百命(Spermin)
萊奇精(Lecithin)
苛列斯蒂林(Cholesterin)
燐酸鈣等——生殖分泌液之大部分。完全爲「若素」所含有。洵是可驚之分析公開。

若素成分　由天然組成

睪丸及攝護腺之分泌液。經化學的分析，早已闡明。而此項原素。分別採取。固屬可能。至已入腸管之各該原素。果能完全吸收與否。極爲疑問。又人工所製之原料。縱吸收於體內。然其男性分泌物的生理作用之發揮。能及如何程度。具體問題上須相當之研究。至於「若素」所含成分。非以化學的混合而成。乃天賦自然之酵素、具可溶吸收性之形態。存在於藥中。換言之。即其與眞正鹿鞭。海狗腎所含成分。爲同樣之集合。故自然之結果。有王道藥的効能。！宜乎。選擇强精劑上。向無研究。貽，譏者之日本。自近時「若素」流行以來。漸有認識王道藥之如何可貴。

我國對於王道藥。古來既具先見之明。而覇道藥末能棄之。則或招知之非艱行之維艱之譏亦未可知。所以勸告國人。如麝香等之濫用。亟宜警戒。所可注意者。如「若素」因之挽回體力而能收增進精力之劑。絕不能如麝香或龍腦劑。自服用後。即晚見効。此項不自然的刺戟作用。並非「若素」所爲目的。即連互相當期間。繼續服用。遞增體力。結果男女之慾望。次第盛旺。性交與之平行。其間毫無不自然之處。是爲王道藥眞價之所在。

鴉片癮者　新福音

鴉片及海洛英等之有害。盡人皆知。無須贅述。然已在禁酒令下之美國人。尙且陽奉陰違。酒精之中毒者。不能絕跡。則我國鴉片及嗎啡類中毒者之根絕。實屬難中之難。殆無實現之可能。亦非過言。

吾人已在本文內看出鴉片類之吸飲所得之性慾甜夢。不外由於一種覇道藥的作用。故不久爲疲弊與苦腦所襲。是爲應有之代價。

鴉片。由醫學的理論。屬於一種神經毒。其毒患及言語中樞或呼吸中樞。則可認爲病勢重態。然如服用酵素製劑之「若素」。何等重症。亦見輕減。是酵素作用。改造人體細胞歸於正常之好賚。至個中微妙的効能。改日再敍。至「若素」所以爲王道藥而居尊貴地位者。是在使被覇道藥摧殘之病體。亦能輕減其苦痛。以達救濟之實跡。

若素之入手方法

關於「若素」之事績。既已詳述。茲爲介紹國人。如該藥廣銷我國。記者以爲有益於國人者。定必倍蓰。士農工商各界。服用此劑。自然各受其福。所謂利國福民。拭目可待。假令頭腦精明有才智之人士。致中年身體疲倦。國家亦直接受其影響。而被損害。何可勝嘆。況「若素」即體力素之出現。所費數千言。即出於此旨。讀者及此。欲試「若素」以資實益者。可就三井洋行各地支店索購。縱僅一瓶。該行亦必加意包裝寄送。世界商場。極有信用。而司針額交易爲常之三井洋行。對於來索一瓶。亦不以爲累事。自允辦理代售。蓋對於「若素」功効之偉大。極爲歡迎。且藉此貢獻於世人之保健。爲無上欣悅之事。故有此舉。至三井洋行各地支店如下。

上海四川路。三井洋行上海支店。漢口大平街漢口支店。北平東單牌樓總布胡同北平支店。天津日本租界天津支店。長春室町四丁目長春支店。奉天郵便局私書函第四二號奉天支店。哈爾濱水道街哈爾濱支店。大連市山縣通大連支店。青島堂邑路青島支店。此外各地主要都市大藥房。輸入此藥代售者。逐漸增多。故先索諸就近藥店。如能得到。尤爲便利。

梨國趣話
解題

從前光緒年間。北京有著名優伶。姓劉。名程三兒。丑角也。善詼諧。又北京習慣。每於鄉會試揭曉後(鄉會試各三年一次。鄉試及第者舉人。會試及第者進士。)演戲時。往往演金榜樂。連陞三級等戲。因其吉祥也。某年程三兒。演連陞三級。程三兒飾店主。王桂官(著名小生)飾王鳴芳。王鳴芳衣裳襤褸。店主不歡迎之。王鳴芳告以鄉試舉子。打算在你店中候榜。店主云。你說你是鄉試的。你說考試的題目。說對了。是眞舉子。說不對。是冒充的。王鳴芳云。曰奚冠曰冠素。店主云。題目對了。你會講麼。你不會講。我可以講給你聽。王鳴芳云。看不出你也讀過聖賢之書。店主云。如今教育普及。人人都讀書。王鳴芳云。店家。你講我聽聽。店主云。奚字當何字講。王鳴芳點頭。是去聲的冠字。有一年。孔子厄於陳蔡之間。逃出來以後。又遇見桓魋。孔子一想。逃災避禍。不能不改個名子。冠一個姓。子路曰。奚冠。冠什麼姓呢。孔子曰。冠素。我姓素罷。叫作素位罷。素家有四個弟子。孔子走了。所以說孔子素位而行。那素家弟兄是姓。一個叫素富貴。一個叫素貧賤。一個叫素患難。一個叫素夷狄。他們四弟兄。遇見樊素姑娘。是素富貴的二十四代的姑奶奶。嫁給姓樊的。叫作樊門素氏。樊素生一子。過繼給姓文的。叫作文素臣。這文素臣聰明蓋世。膂力過人。而且文武全才。他有六位夫人。二十四個兒子。一百個孫子。後人作一部野叟曝言的小說。有一位夫人。精於醫理。給文素臣配了一服丸藥。叫作大素。眞能强筋健骨。百倍精神。後來這個方子。傳至日本國也成了一種强健的藥。名叫若素。就如同大素一般。功効極大。打算娶六個夫人。生二十四個子。一百個孫子的人。不可不服若素。李…

因鴉片而成便秘　竟被解除之歡喜

(奉天)　張漢侯

鴉片之有害人生。人所共悉。而用之得其宜。果能以早起早眠。吸之有度。亦頗有鶴髮童顏老當益壯之人。惟余自患病吸烟後。精神益憊。面色益枯。其最爲吾害者。厥爲腸胃。始而便秘。繼而減食。甚而十餘日不通大便。且每値如廁時。肛門欲裂。頭暈目眩。在初因大腸便血。尙可以借血下糞。既已積糞如石。黑團團不能下。比之於婦人難產。尤加痛苦。故一面心中憂懼。**發誓**戒烟。一面由藥房買藥。醫治腸胃。舉所有報紙所載。市上各洩劑。無一不經予實驗。至於急難。非預飲稗麻子油。或臨時油水灌腸。方可以大下一次。而心臟脾胃。因此受傷。逐日減食四肢消瘦。精神亦日徐疲倦。職業亦因而怠荒。每日若不至申初。不能睡起。長此以往。縱世人不我憎棄　而我亦成爲廢人矣。

茲幸有友人勸告我。服用若素。或可以理余腸胃戒除烟病也。余年聞之意以爲市肆藥品。無可矜貴。徒因其廣告累累。証書謳言。若算其宜傳資本殆較藥物尤貴。其所以宜傳如是者。雖未必全屬騙人。究恐與夙疾無益。乃先購一小瓶錠劑者。試爲服之。一禮拜後。**食量**陸增。友人問余曰。汝服之有効否。余即以器增食量告之。惟有時日服三次。有時則隔日服之。並未按藥方所指示。如時而服也。友人太息不置曰。汝抵負若素矣。夫人而無恒性。服之又將信將疑。恐消耗若多錢。亦無益也。今幸爾多食矣。不然將謂余不信。謂藥亦終無靈之。汝即權自今日起。試再服一兩個月。**萬勿**間斷。果其有効。務代爲傳播美名。以遍告同病之人。皆服此藥。余亟允諾。由第二日之早起按時服用之。今已閱三閱月矣。始而增食。越四五日大便一次。繼而隔兩日一大便。新陳代謝健肉漸生。近則於每日早起。必先登厠。食慾已較前振作。面色亦漸見**豐腴**。雖少許之鴉片烟癮。尙未除淨。然比之三月以前。十不及一矣。依余想像。若度過本年伏日。竊可全去。身體重量。必定增加。是引余之發心戒烟。拯病人於彼岸者。皆若素也。茲先將服用經過。奉函馳告。以後效驗須過去本年伏日。方可由體驗証明之。未便以溢美過譽之詞失墜其聲價也。

大同元年六月

若素

主效

一、腸胃疾患、漫性病衰弱、秘便、過勞、疲勞、早老、衰老、

一、對於鴉片、海洛英等之中毒、尤爲有效、故於吸鴉片時併用之、可豫防中毒、使身心爽快、

藥價

榮養與育兒之會、係以增進民族之健康與遞減乳幼兒死亡、爲目的而成立、榮養酵素劑「若素」、是本會附屬事業之一種、故按照本會之旨趣、定價如左、非常低廉、以供給於中外人士

三十日量　一圓六十錢

發賣

海外代理店　三井物產株式會社

▲支店出張所所在地—大連、奉天、長春、吉林、哈爾濱、天津、北平、青島、上海、漢口、廣東、香港、西貢、馬尼剌、新嘉坡、加爾各答、巴塔維亞、蘇拉巴雅、悉尼、墨耳鉢恩、孟買、倫敦、紐約、舊金山、西特里、

滿洲代理店　日本賣藥株式會社　大連市浪速町